

---

---

津 野 町  
子どもの生活状況調査

---

---

報告書

令和6年3月

津野町



# 目次

I	調査の概要	1
1	調査の目的	1
2	調査概要	1
3	報告書の見方	1
4	調査分析結果について	2
II	調査結果 小学生児童	9
問1	性別	9
問2	学校の授業以外の勉強方法	10
問3	学校の授業以外の勉強時間	12
問4	自身の成績について	14
問5	学校の授業の理解について	15
問6	いつ頃から授業がわからなくなったか	16
問7	将来、どの学校に進学したいか	17
問8	その理由	19
問9	地域のスポーツ・文化クラブへの参加について	21
問10	参加していない理由	22
問11	食事の状況について	24
問12	ふだんの就寝について	27
問13	困りごとや悩みごとの相談相手	28
問14	最近の生活の満足度	30
問15	自身について	32
問16	虐待等の経験について	39
問17	放課後児童クラブ、児童館等の利用経験	41
問18	そこを利用したことによる変化について	45

### Ⅲ 調査結果 中学生児童 ..... 47

問 1	性別 .....	47
問 2	学校の授業以外の勉強方法 .....	47
問 3	学校の授業以外の勉強時間 .....	49
問 4	自身の成績について .....	51
問 5	学校の授業の理解について .....	52
問 6	いつ頃から授業がわからなくなったか .....	53
問 7	将来、どの学校に進学したいか .....	54
問 8	その理由 .....	56
問 9	地域のスポーツ・文化クラブへの参加について .....	58
問 10	参加していない理由 .....	59
問 11	食事の状況について .....	60
問 12	ふだんの就寝について .....	63
問 13	困りごとや悩みごとの相談相手 .....	64
問 14	最近の生活の満足度 .....	66
問 15	自身について .....	68
問 16	虐待等の経験について .....	75
問 17	放課後児童クラブ、児童館等の利用経験 .....	77
問 18	そこを利用したことによる変化について .....	81

#### IV 調査結果 小学生・中学生保護者……………83

問1	子との関係……………	83
問2	子の学年齢……………	83
問3	子と同居している家族の構成と人数……………	84
問4	親の現在の年齢……………	87
問5	家族に現在単身赴任中の人はいるか……………	88
問6	同居し、生計を同一にしている親の婚姻状況……………	88
問7	離婚相手と子どもの養育費の取り決めをしているか……………	90
問8	親の卒業・修了学校について……………	91
問9	親の就労状況について……………	94
問10	働いていない理由……………	96
問11	子が0～2歳児に通っていた教育・保育施設等について……………	97
問12	子が3～5歳児に通っていた教育・保育施設等について……………	98
問13	子との関わり方について……………	99
問14	学校行事等への参加状況……………	103
問15	子は現実的に見てどの学校に進学すると思うか……………	105
問16	その理由……………	107
問17	子育てや相談、お金について頼れる人はいるか……………	108
問18	現在の暮らしの状況について……………	110
問19	世帯の年間収入について……………	111
問20	お金がなくて食料品が買えないことがあったか……………	113
問21	お金がなくて衣服が買えないことがあったか……………	114
問22	お金がなくて公共料金が未払いになったことがあるか……………	115
問23	この1か月間の心情について……………	116
問24	最近の生活の満足度……………	122
問25	各種支援制度の利用経験について……………	124

# I 調査の概要

## 1 調査の目的

本調査は、令和6年度（2024）に策定する「津野町子ども・子育て支援事業計画ニーズ調査等の基礎資料として、子育ての実情やお子さんの生活状況を把握することを目的に、津野町内に居住している小学4～6年生と中学校1～2年生のいる家庭を対象にアンケート調査として実施しました。

## 2 調査概要

調査地域	津野町全域	
調査対象者	小学生	津野町内小学校の4～6年生
	中学生	津野町内中小学校の1～2年生
	保護者	上記小・中学校児童生徒の保護者
抽出方法	小学生・中学生の対象学年在籍者全数	
調査時期	令和6年2月1日～令和6年2月16日	
調査方法	学校を通じた配布・回収	
配布数	小学生：119件、中学生：87件、保護者：206件	
有効回収率	小学生：113件 95.0%、中学生生徒：79件 90.8%、保護者：190件 92.2%	

## 3 報告書の見方

- ・回答結果の割合「%」は有効サンプル数に対して、それぞれの回答数の割合を小数点以下第2位で四捨五入したものです。そのため、単数回答（複数の選択肢から1つの選択肢を選ぶ方式）であっても合計値が100%にならない場合があります。このことは、本報告書の分析文章、グラフ及び表においても反映しています。
- ・複数回答（複数の選択肢から2つ以上の選択肢を選ぶ方式）の設問の場合、回答は選択肢ごとの有効回答数に対して、それぞれの割合を示しています。そのため、合計が100%を超える場合があります。
- ・グラフ及び表中に「不明・無回答」とあるものは、回答が示されていない、または回答の判別が困難なものです。
- ・グラフ及び表中のn（number of case）は、集計対象者総数（あるいは回答者限定設問の限定条件に該当する人）を現しています。

## 4 調査分析結果について

本報告書では、保護者・子供の生活状況について、全国調査結果から導き出された実態と比較し、津野町の現状を分析しています。追加資料として、「等価世帯収入」の水準と「親の婚姻状況」別に比較分析を行った。

分析の結果、

- 世帯収入の水準や親の婚姻状況によって、子供の学習・生活・心理など様々な面が影響を受けていた。
- 特に「等価世帯収入が中央値の2分の1未満」のもっとも収入が低い世帯及び「等価世帯収入が中央値の2分の1以上だが中央値未満」の世帯や、ひとり親世帯が、親子ともに多くの困難に直面している。

上記の現状がわかった。

### ◎等価世帯収入の算出結果

分類		津野町	国
中央値となる等価世帯収入		258.1万円	317.5万円
中央値の2分の1となる等価世帯収入		129.1万円	158.8万円
中央値の2分の1未満	貧困の課題あり	13.2%	12.9%
中央値の1/2以上中央値未満	貧困の課題を抱えるリスクあり	36.7%	36.9%
中央値以上		50.1%	50.2%

### ・津野町の等価世帯収入の水準

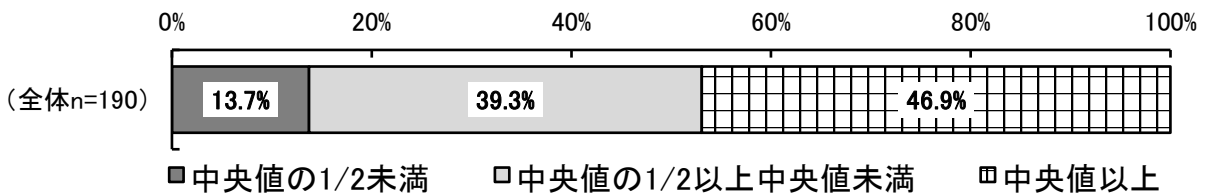

### ・津野町の世帯の状況別、等価世帯収入の水準

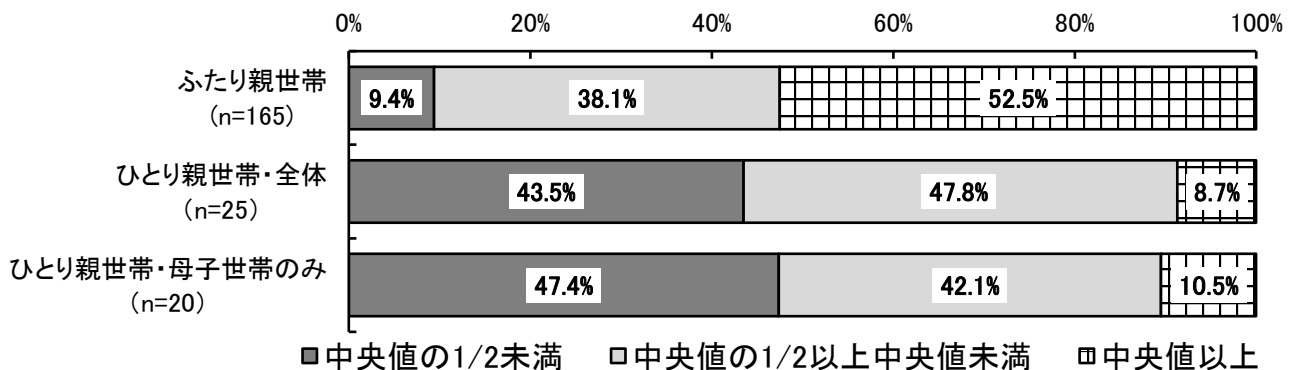

●現在の暮らしの状況について

「苦しい」又は「大変苦しい」と回答した割合は、もっとも収入の水準が低い世帯やひとり親世帯では、全体の2倍以上に及んだ。

- ・(全体) 苦しい+大変苦しい=27.4%
- ・(中央値の1/2未満) 苦しい+大変苦しい=56.0%
- ・(ひとり親) 苦しい+大変苦しい=60.0%

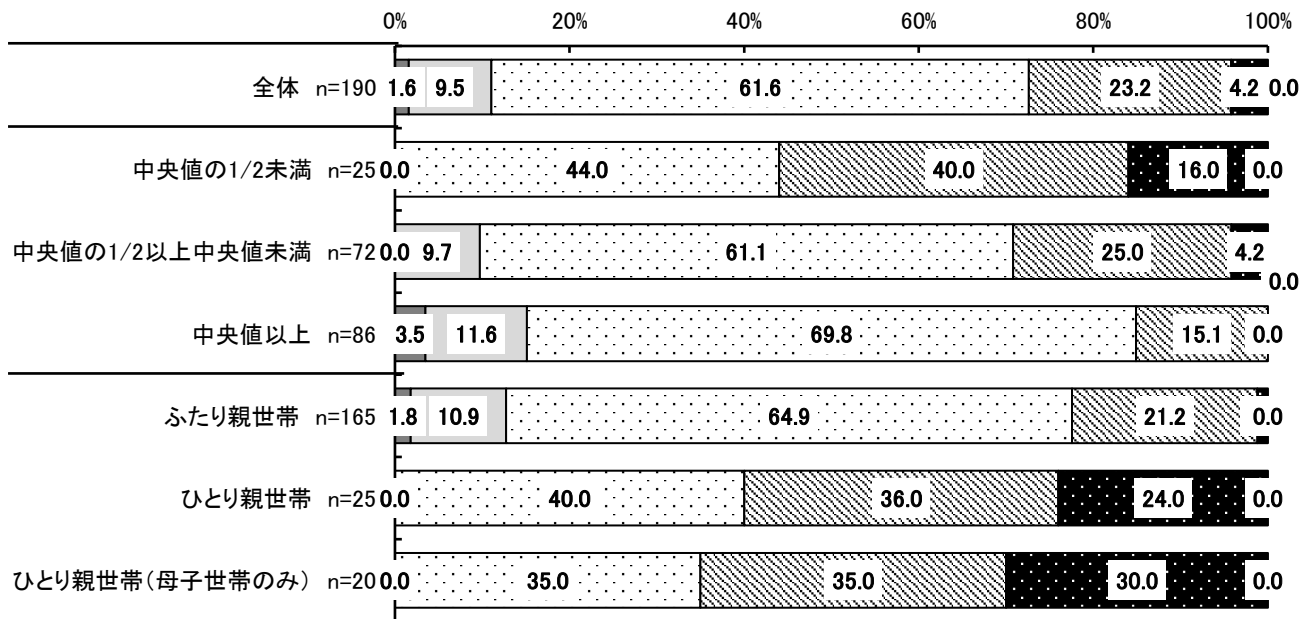

■ 大変ゆとりがある □ ゆとりがある □ ふつう ▨ 苦しい ■ 大変苦しい ◻ 無回答

●食料・衣類が買えなかった経験や公共料金の未払いについて

収入の水準が低い世帯やひとり親世帯では、「食料が買えなかった経験」や「衣服が買えなかった経験」、「公共料金の未払い」が発生する割合が高い。

- 食料
- ・(全体) よくあった+ときどきあった=6.3%
  - ・(中央値の1/2未満) よくあった+ときどきあった=16.0%
  - ・(ひとり親) よくあった+ときどきあった=24.0%
- 衣類
- ・(全体) よくあった+ときどきあった=6.4%
  - ・(中央値の1/2未満) よくあった+ときどきあった=24.0%
  - ・(ひとり親) よくあった+ときどきあった=28.0%
- 公共料金
- ・(全体) 電気、水道、ガスのいずれか一つ以上未払=5.8%
  - ・(中央値の1/2未満) 電気、水道、ガスのいずれか一つ以上未払=10.4%
  - ・(ひとり親) 電気、水道、ガスのいずれか一つ以上未払=12.0%



●こどもの心理面への影響について

(小学生の回答)

収入の水準が低い世帯やひとり親世帯では、子どもの心理面に影響を与えている項目(1個以上)が、全体に比べ増えている。

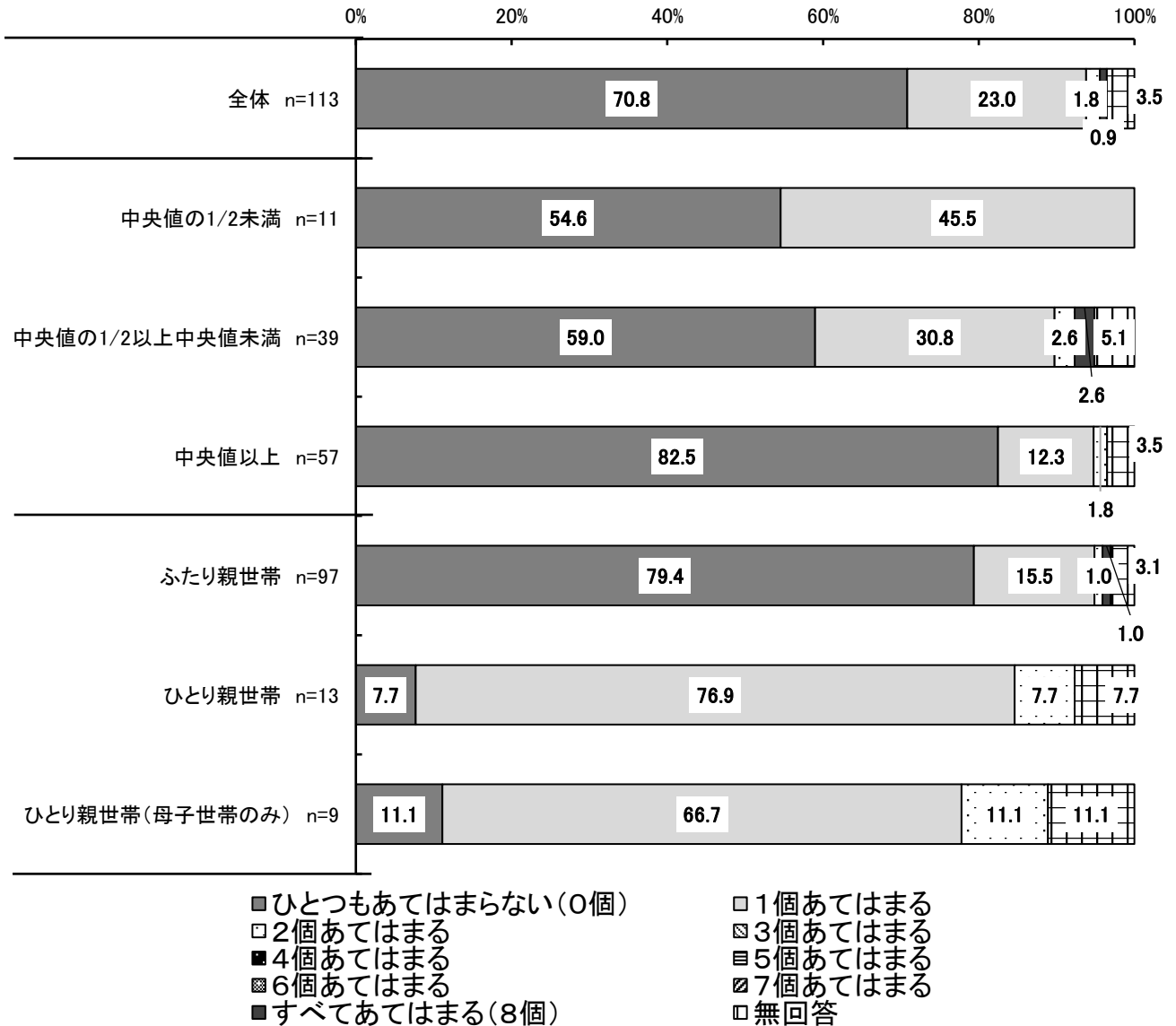

(中学生の回答)

収入の水準が低い世帯やひとり親世帯では、子どもの心理面に影響を与えている項目(1個以上)が全体に比べ増えている。

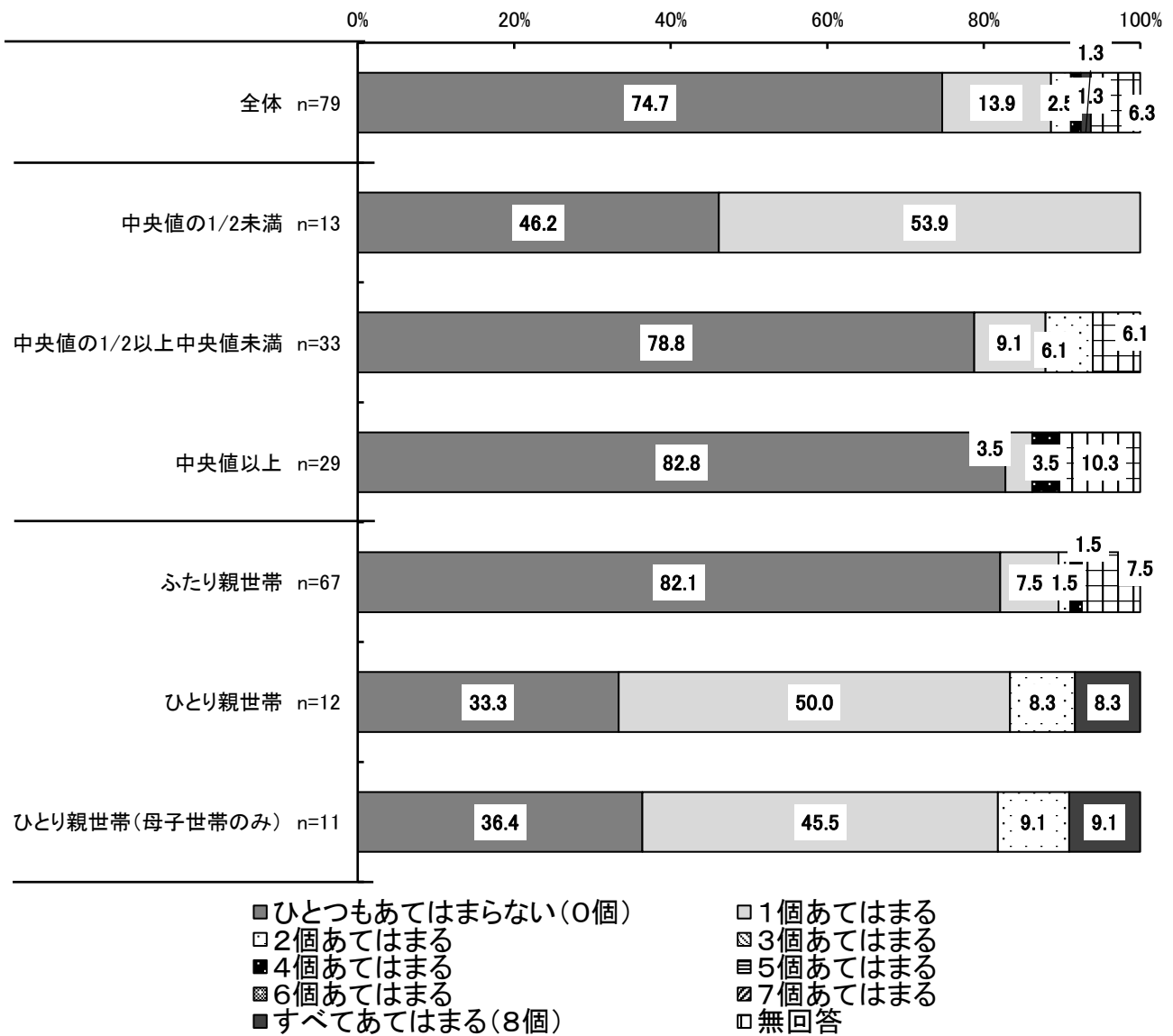

●生活の満足度について

表内の着色は、全体の割合よりも高い割合を示した箇所に着色している。(横方向にみる)

(小学生の回答)

中央値の 1/2 以上中央値未満世帯の小学生は、満足度が低い傾向にある。しかし、最多回答は満足度 10 である。ひとり親世帯の小学生は、満足度が低い傾向にあるものの、最多回答は満足度 10 である。

	全体 n=113	中央値の 1/2 未満 n=11	中央値の 1/2 以 上中央値未満 n=39	中央値以上 n=57	ふたり親世帯 n=97	ひとり親世帯 n=13	ひとり親 世帯(母 子世帯の み) n=9
0	0.0	0.0	0.0	0.0	0.0	0.0	0.0
1	0.0	0.0	0.0	0.0	0.0	0.0	0.0
2	0.0	0.0	0.0	0.0	0.0	0.0	0.0
3	2.7	0.0	2.6	3.5	3.1	0.0	0.0
4	6.2	0.0	10.3	5.3	5.2	15.4	22.2
5	16.8	18.2	25.6	8.8	15.5	15.4	11.1
6	8.0	18.2	2.6	10.5	6.2	23.1	33.3
7	8.0	0.0	7.7	10.5	9.3	0.0	0.0
8	12.4	18.2	12.8	10.5	13.4	7.7	0.0
9	12.4	9.1	5.1	15.8	12.4	15.4	0.0
10	32.7	36.4	33.3	33.3	34.0	23.1	33.3
無回答	0.9	0.0	0.0	1.8	1.0	0.0	0.0

(中学生の回答)

中学生は、収入の低い世帯の満足度が低い傾向を示した。ひとり親世帯については最多回答が満足度8であった。

	全体 n=79	中央値の 1/2 未満 n=13	中央値の 1/2 以 上中央値未満 n=33	中央値以上 n=29	ふたり親世帯 n=67	ひとり親世帯 n=12	ひとり親 世帯(母 子世帯の み) n=11
0	0.0	0.0	0.0	0.0	0.0	0.0	0.0
1	0.0	0.0	0.0	0.0	0.0	0.0	0.0
2	0.0	0.0	0.0	0.0	0.0	0.0	0.0
3	2.5	0.0	6.1	0.0	3.0	0.0	0.0
4	6.3	0.0	3.0	13.8	4.5	16.7	18.2
5	24.1	38.5	27.3	17.2	25.4	16.7	18.2
6	6.3	7.7	3.0	6.9	6.0	8.3	9.1
7	10.1	30.8	9.1	3.5	10.5	8.3	9.1
8	24.1	23.1	30.3	20.7	20.9	41.7	36.4
9	8.9	0.0	9.1	13.8	10.5	0.0	0.0
10	15.2	0.0	12.1	20.7	16.4	8.3	9.1
無回答	2.5	0.0	0.0	3.5	3.0	0.0	0.0

(親の回答)

中央値の 1/2 未満及び中央値の 1/2 以上中央値未満世帯は、満足度が低い傾向を示した。ひとり親世帯は、満足度が低い傾向を示している。

	全体 n=190	中央値の 1/2 未満 n=25	中央値の 1/2 以 上中央値未満 n=72	中央値以上 n=86	ふたり親世帯 n=165	ひとり親世帯 n=25	ひとり親 世帯(母 子世帯の み) n=20
0	2.6	12.0	2.8	0.0	0.6	16.0	20.0
1	0.5	0.0	1.4	0.0	0.0	4.0	5.0
2	3.7	8.0	0.0	5.8	3.6	4.0	5.0
3	6.8	4.0	6.9	4.7	6.1	12.0	15.0
4	5.8	16.0	5.6	3.5	6.7	0.0	0.0
5	17.9	20.0	22.2	15.1	18.2	16.0	0.0
6	4.7	16.0	2.8	3.5	3.6	12.0	15.0
7	22.1	12.0	20.8	27.9	23.6	12.0	15.0
8	19.5	4.0	23.6	19.8	20.0	16.0	15.0
9	5.3	0.0	5.6	7.0	6.1	0.0	0.0
10	9.5	0.0	8.3	11.6	10.3	4.0	5.0
無回答	1.6	8.0	0.0	1.2	1.2	4.0	5.0

## II 調査結果 小学生児童

問1 あなたの性別を教えてください。

(あてはまるもの1つに○)

「男」52.2%、「女」46.0%、「その他・答えたくない」1.8%となっています。

【全体】単数回答



問2 あなたは、ふだん学校の授業以外で、どのように勉強をしていますか。

※勉強には学校の宿題もふくみます。

(1～8については、あてはまるものすべてに○)

上位から「自分で勉強する」74.3%、「家の人に教えてもらう」54.9%、「友達と勉強する」33.6%などの順になっています。

等価世帯収入別で「塾で勉強する」についてみると、世帯収入による差が大きくなっています。

世帯別で「塾で勉強する」についてみると、「ふたり親」で20.6%、「ひとり親世帯」で7.7%、「ひとり親世帯（母子世帯のみ）」で11.1%と大きな差があります。

【全体】複数回答

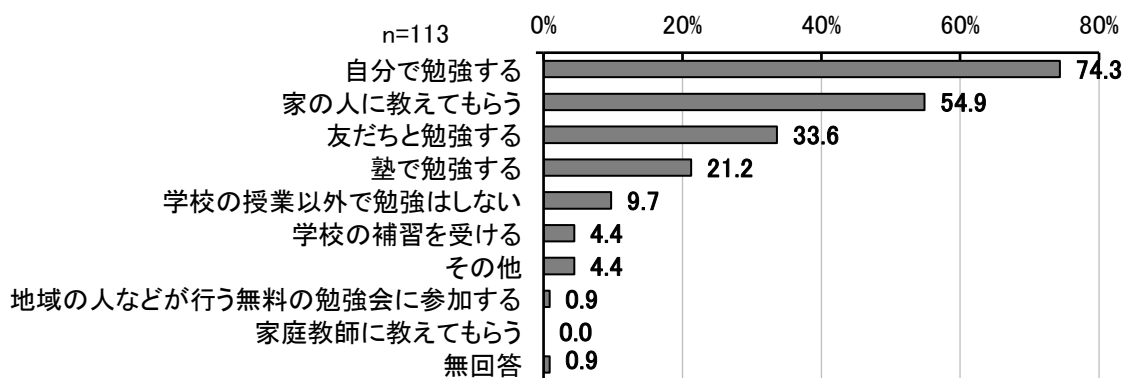

【全体・等価世帯収入別】複数回答

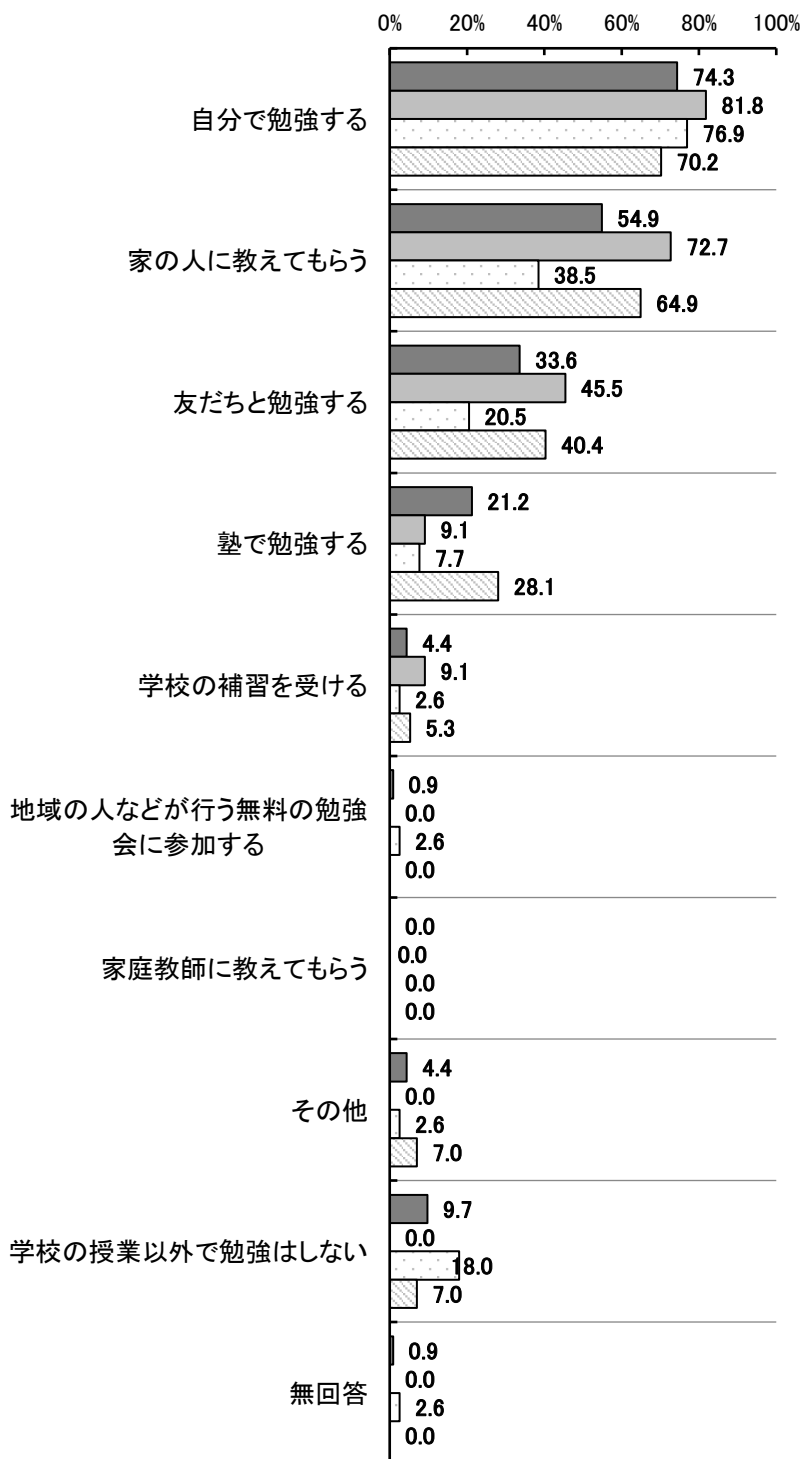

- 全体 n=113
- 中央値の1/2未満 n=11
- 中央値の1/2以上中央値未満 n=39
- ▨ 中央値以上 n=57

【全体・世帯別】複数回答

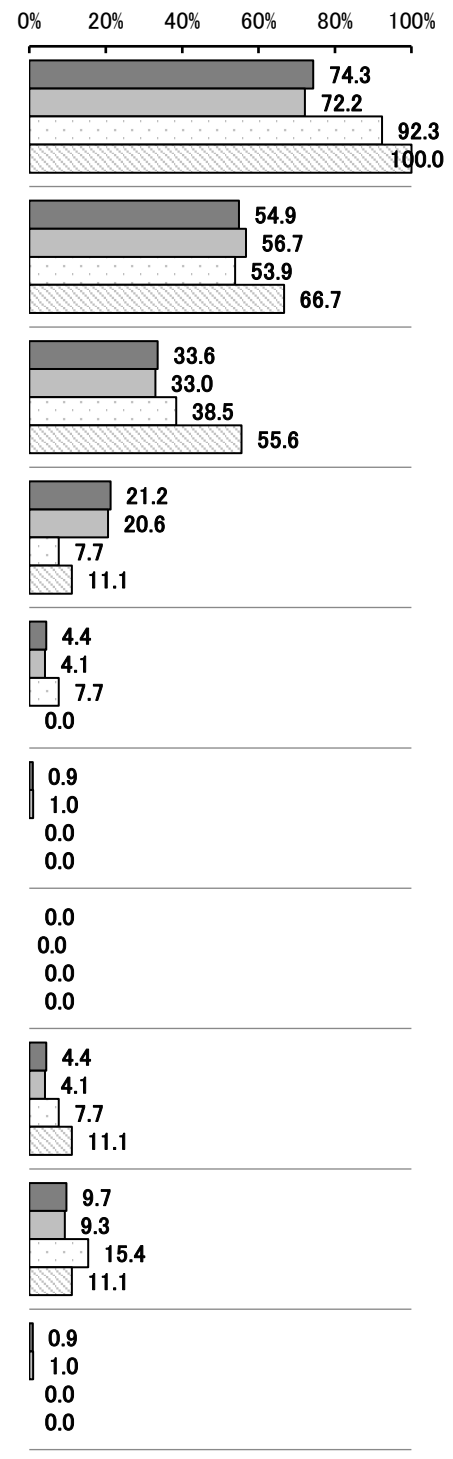

- 全体 n=113
- ふたり親世帯 n=97
- ひとり親世帯 n=13
- ▨ ひとり親世帯(母子世帯のみ) n=9



問3 あなたは、ふだん学校の授業以外に、1日あたりどれくらいの時間勉強をしますか。

※ 学校の宿題をする時間や、塾などでの勉強時間もふくみます。

(a,b それぞれについて、あてはまるもの1つに○)

学校がある日の授業以外の勉強時間について、30分以上～2時間未満の割合が6割以上となっています。

世帯別でみると、ひとり親世帯で「2時間以上、3時間より少ない」の割合が高くなっています。

学校がない日については、30分以上～1時間未満の割合が3割以上となっています。

等価世帯収入別・世帯別でみると、概ね平日と同様の傾向となっています。

【学校がある日（月～金曜日）】

【全体】単数回答

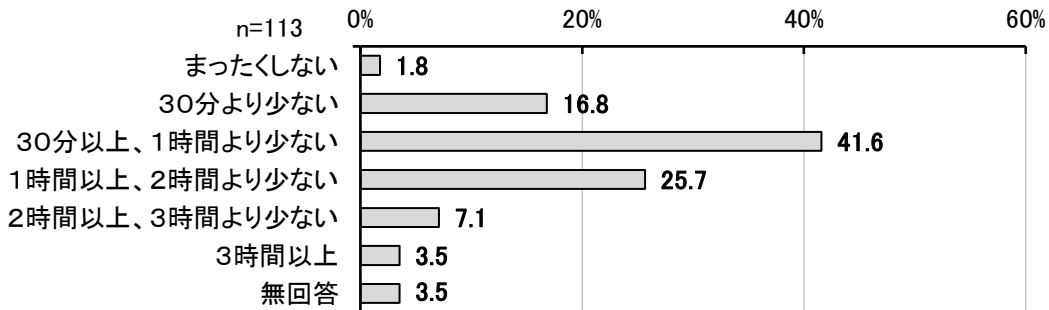

【全体・等価世帯収入別・世帯別】単数回答

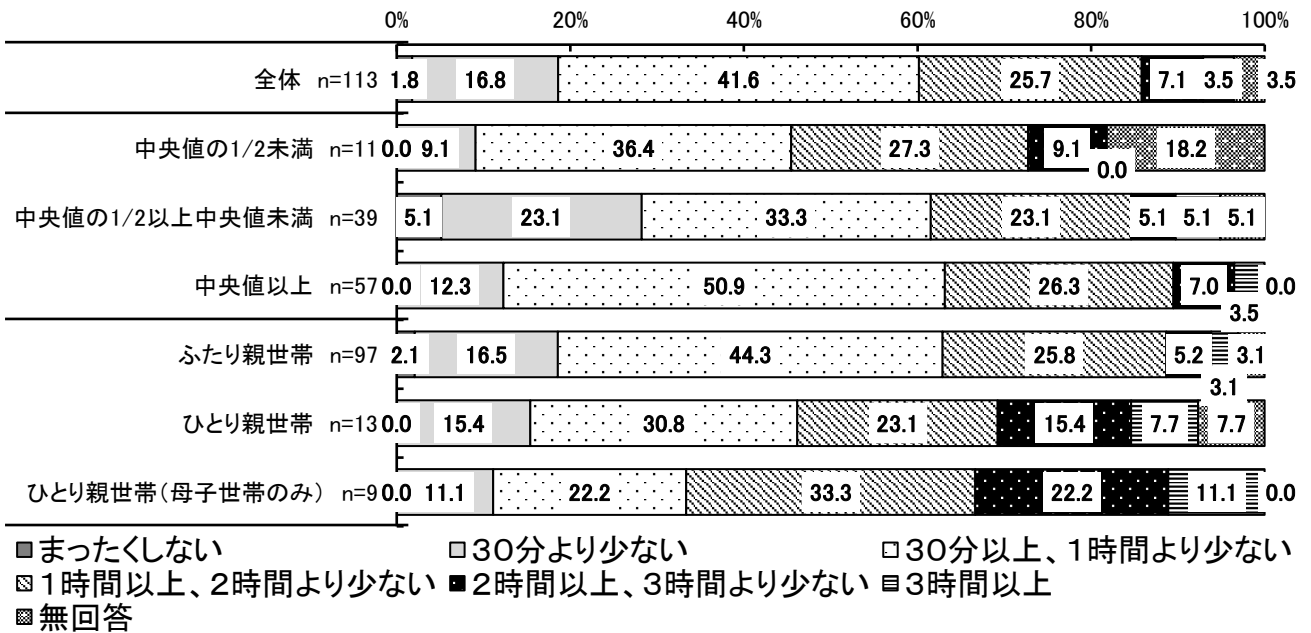

【学校がない日（土・日曜日・祝日）】

【全体】単数回答

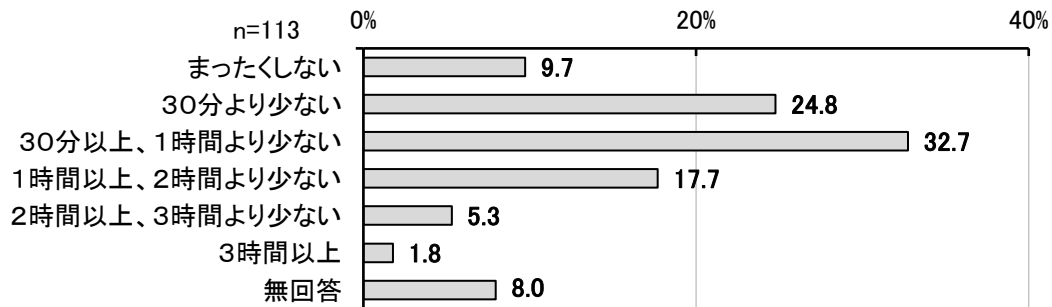

【全体・等価世帯収入別・世帯別】単数回答

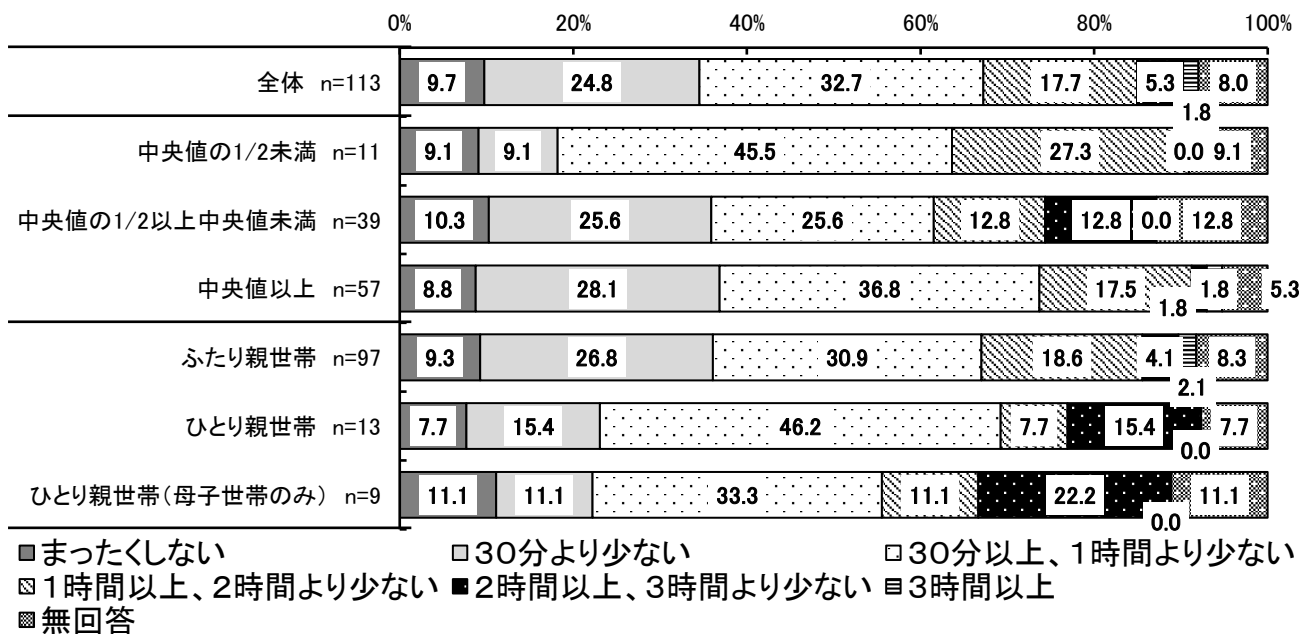

問4 あなたの成績は、クラスの中でどのくらいだと思いますか。

(あてはまるもの1つに○)

「まん中あたり」38.9%で最も高くなっています。  
 等価世帯収入別・世帯別で見ると、大きな差はなく、概ね同様の傾向となっています。

【全体】単数回答

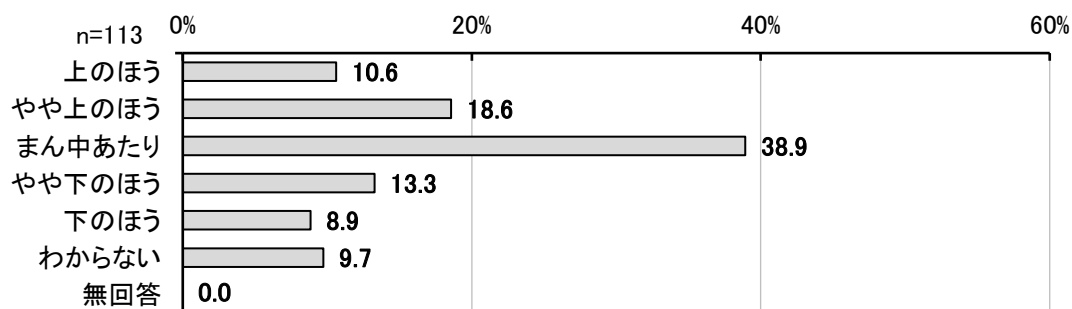

【全体・等価世帯収入別・世帯別】単数回答

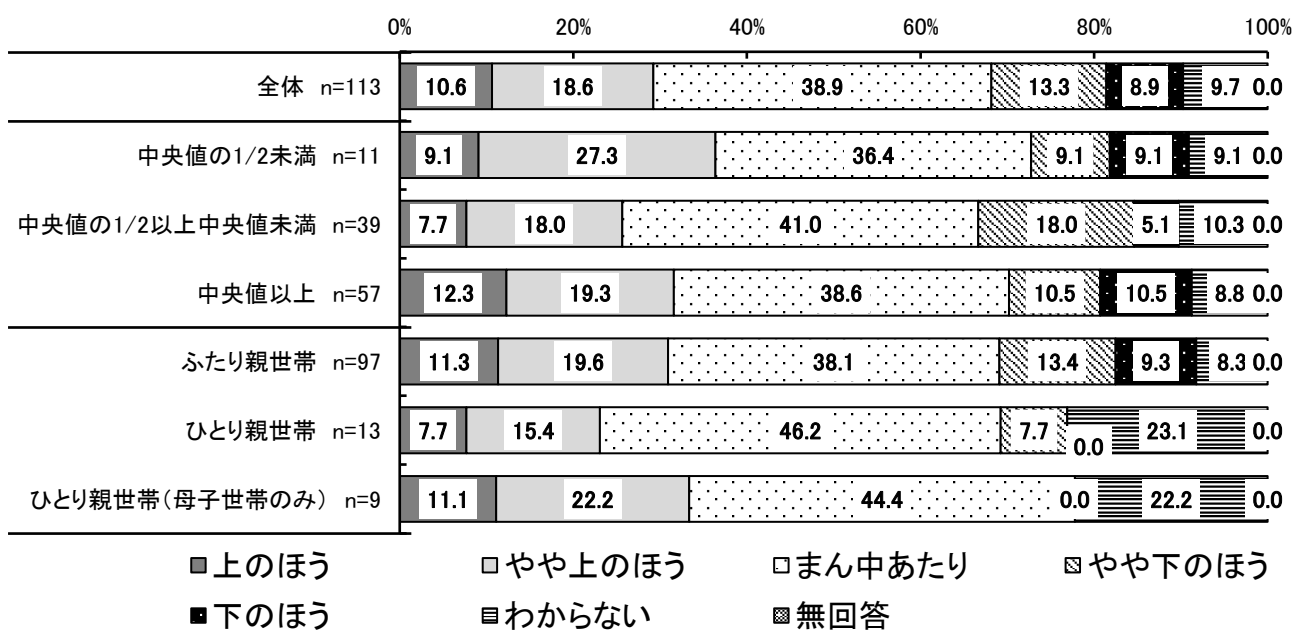

問5 あなたは、学校の授業がわからないことがありますか。

(あてはまるもの1つに○)

「いつもわかる」 + 「だいたいわかる」で67.2%となっています。  
 世帯別でみると、ひとり親世帯で「いつもわかる」の割合が低く、「教科によってはわからないことがある」の割合が高い傾向がみてとれます。

【全体】単数回答

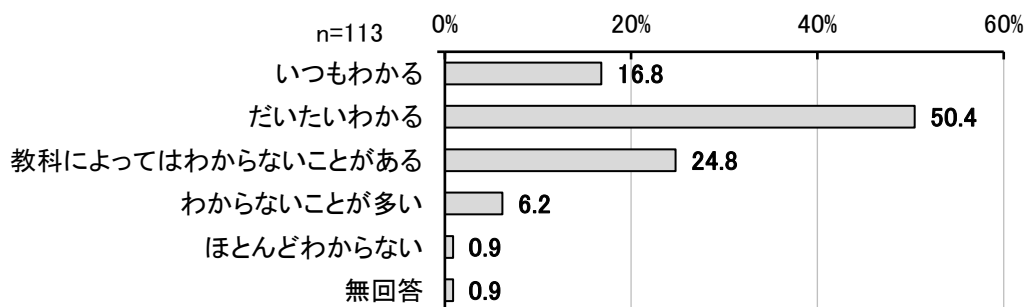

【全体・等価世帯収入別・世帯別】単数回答

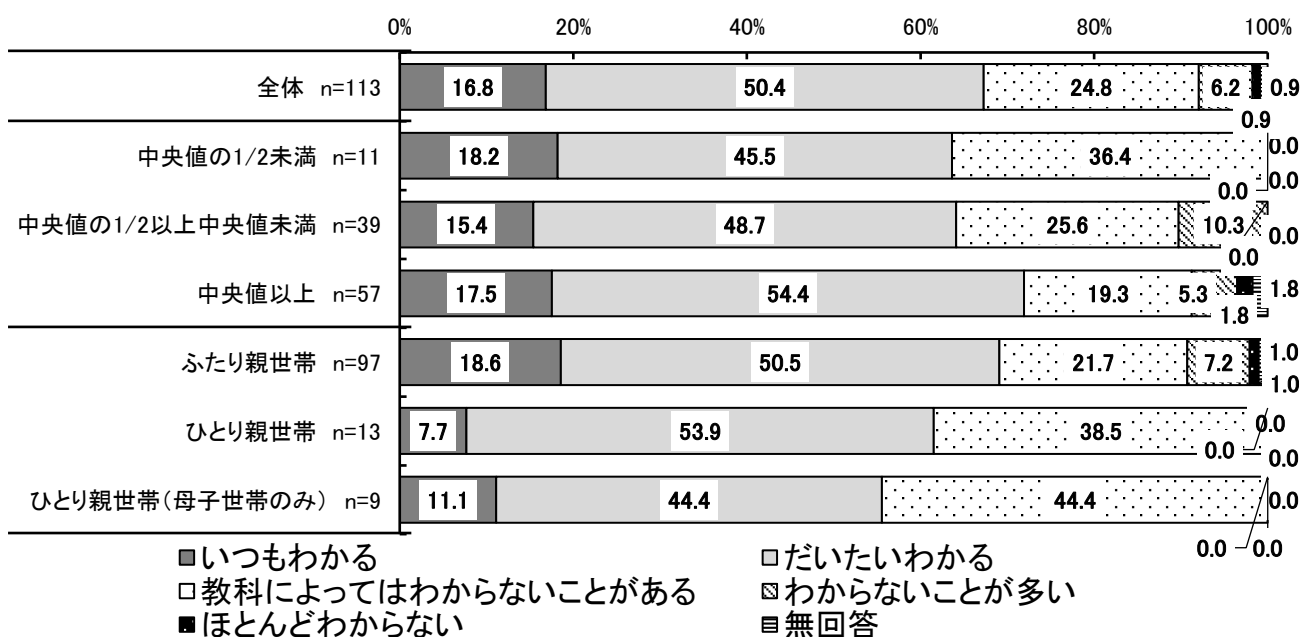

問6 前の質問で「3 教科によってはわからないことがある」「4 わからないことが多い」「5 ほとんどわからない」と答えた人にお聞きします。

いつごろから、授業がわからないことがあるようになりましたか。

(あてはまるもの1つに○)

「4年生のころ」が4割以上を占めています。

等価世帯収入別で見ると、「中央値の1/2未満」で「4年生のころ」の割合が50.0%と高くなっています。

世帯別で見ると、「ひとり親世帯(母子世帯のみ)」で「4年生のころ」の割合が50.0%と高くなっています。

【全体】単数回答

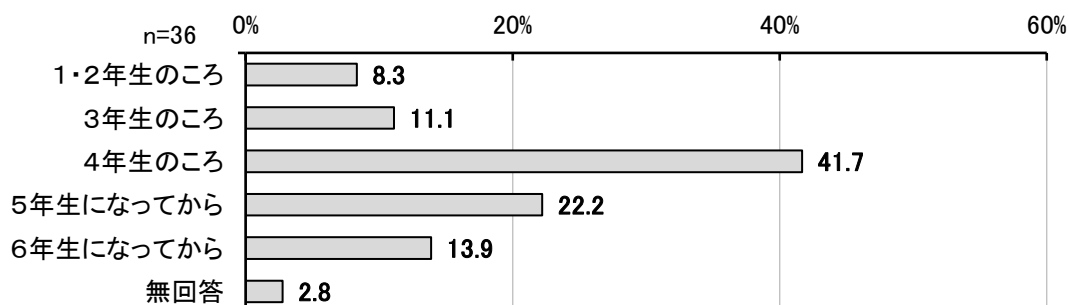

【全体・等価世帯収入別・世帯別】単数回答

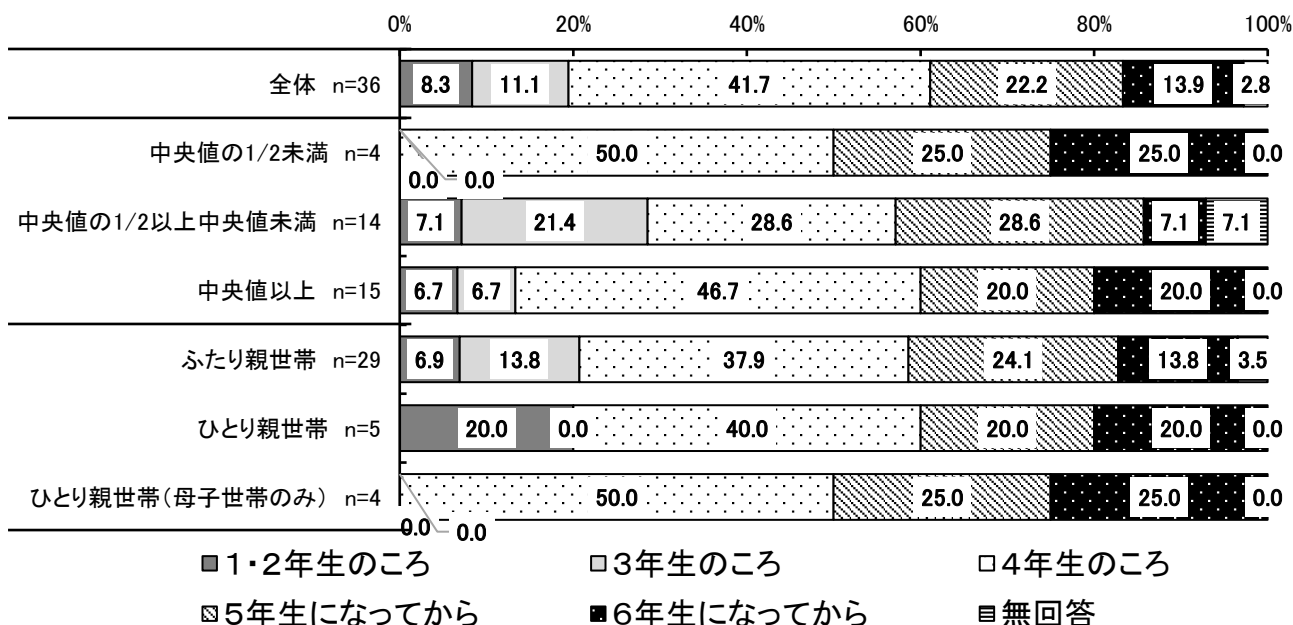

問7 あなたは、将来、どの学校に進学したいですか。

(あてはまるもの1つに○)

上位から「まだわからない」30.1%、「中学、高校」24.8%、「中学、高校（または5年制の高等専門学校）、大学」19.5%などの順になっています。

等価世帯収入別で見ると、「中央値の1/2以上中央値未満」で「中学、高校」の割合が33.3%と高くなっています。

世帯別で見ると、「ふたり親世帯」で「中学、高校」の割合が26.8%と高くなっています。また、「ひとり親世帯（母子世帯のみ）」で「中学、高校（または5年制の高等専門学校）、大学」の割合が33.3%となっています。

【全体】単数回答

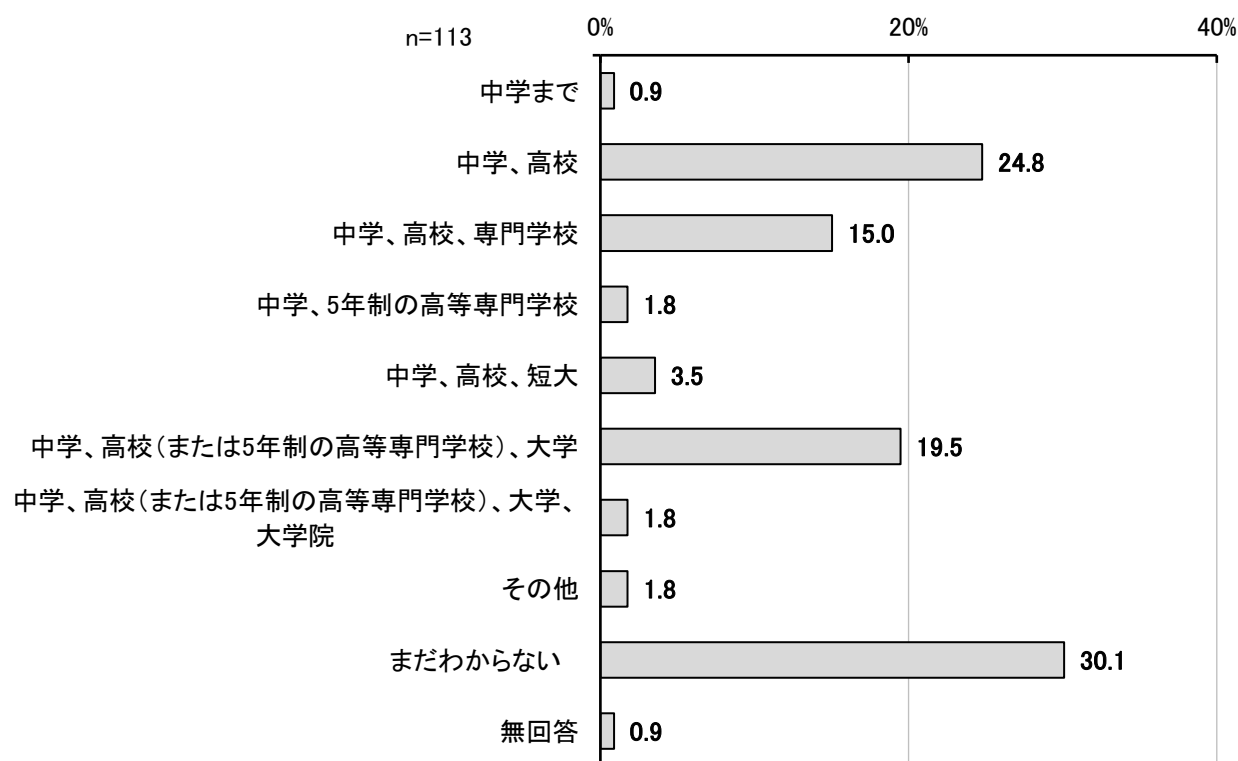

【全体・等価世帯収入別・世帯別】単数回答

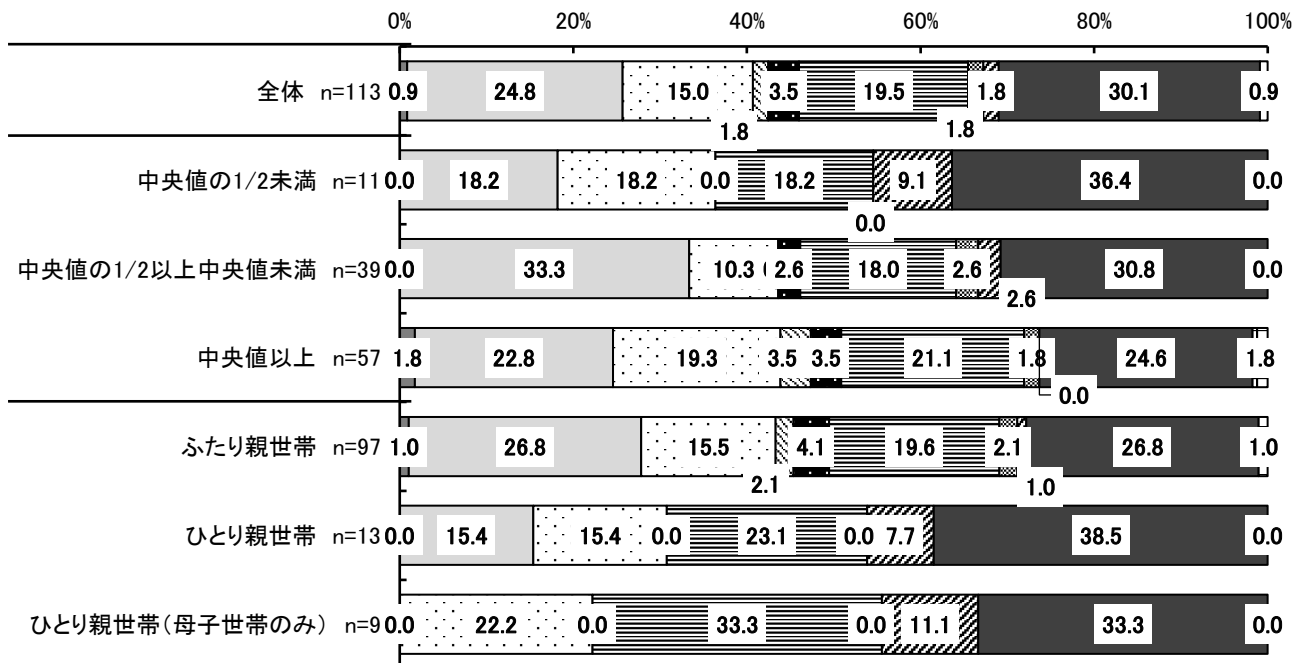

- 中学まで
- 中学、高校
- 中学、高校、専門学校
- ▣ 中学、5年制の高等専門学校
- 中学、高校、短大
- ▤ 中学、高校(または5年制の高等専門学校)、大学
- ▥ 中学、高校(または5年制の高等専門学校)、大学、大学院
- ▧ その他
- まだわからない
- 無回答

問8 前の質問で1～8と答えた場合、その理由を教えてください。

(1～8については、あてはまるものすべてに○)

「希望する学校や職業があるから」半数以上を占めています。

【全体】複数回答

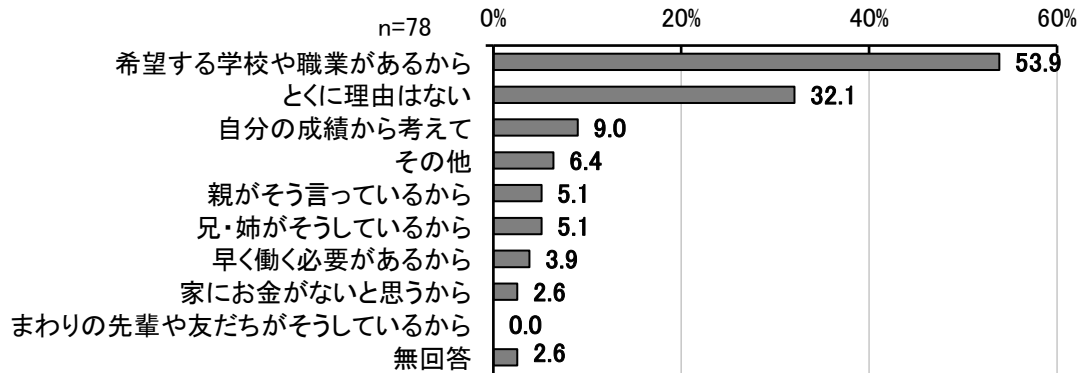



【全体・等価世帯収入別】複数回答

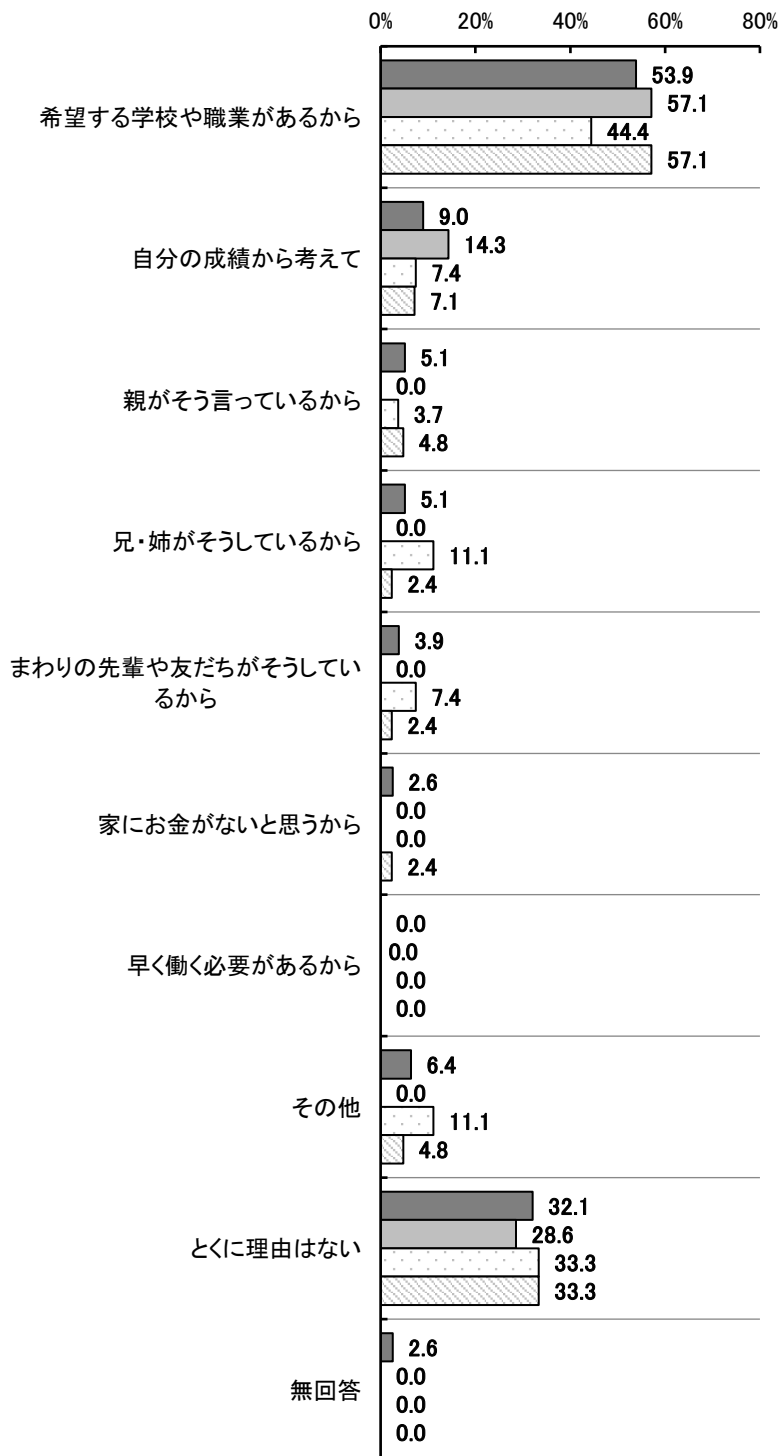

- 全体 n=78
- 中央値の1/2未満 n=7
- 中央値の1/2以上中央値未満 n=27
- 中央値以上 n=42

【全体・世帯別】複数回答

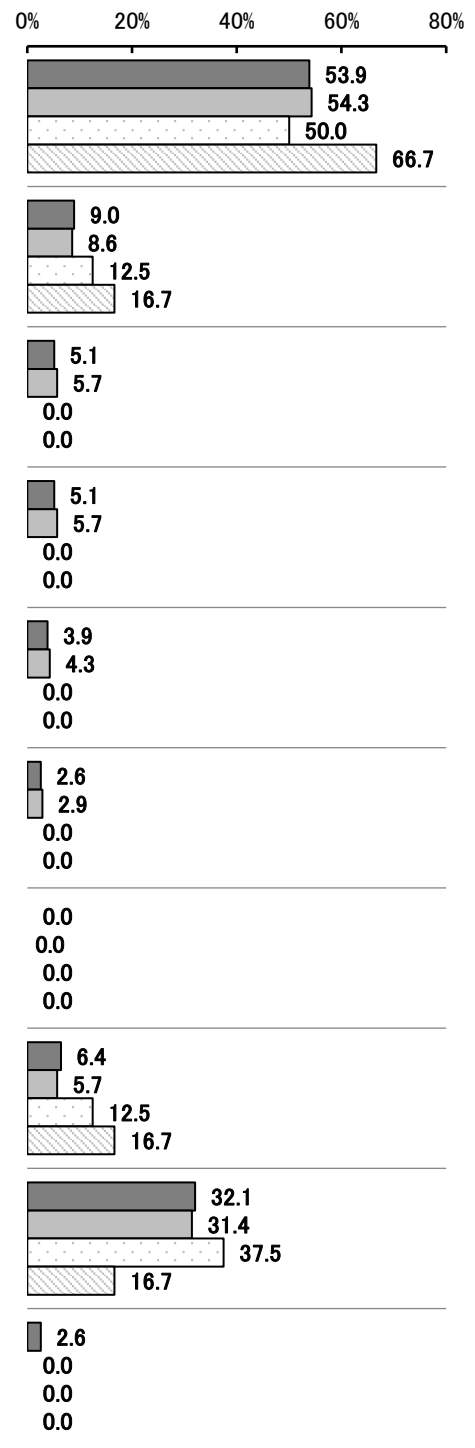

- 全体 n=78
- ふたり親世帯 n=70
- ひとり親世帯 n=8
- ひとり親世帯(母子世帯のみ) n=6

問9 あなたは、スポーツ少年団、地域のスポーツクラブや文化クラブに参加していますか。

(あてはまるもの1つに○)

「参加している」54.0%、「参加していない」43.4%となっています。

等価世帯収入別で見ると、「中央値以上」で「参加している」が6割以上となっている一方で、「中央値の1/2未満」では3割台となっており、大きな差があります。

世帯別で見ると、「ふたり親世帯」で「参加している」が半数以上を占めている一方で、ひとり親世帯は4割台と低くなっています。

【全体】単数回答

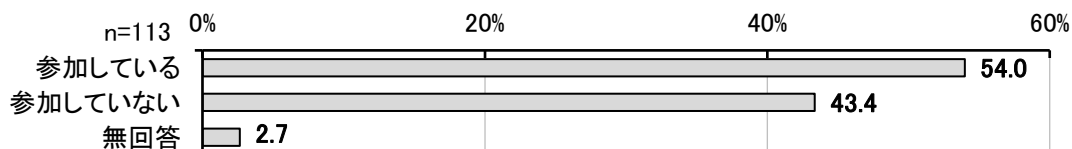

【全体・等価世帯収入別・世帯別】単数回答

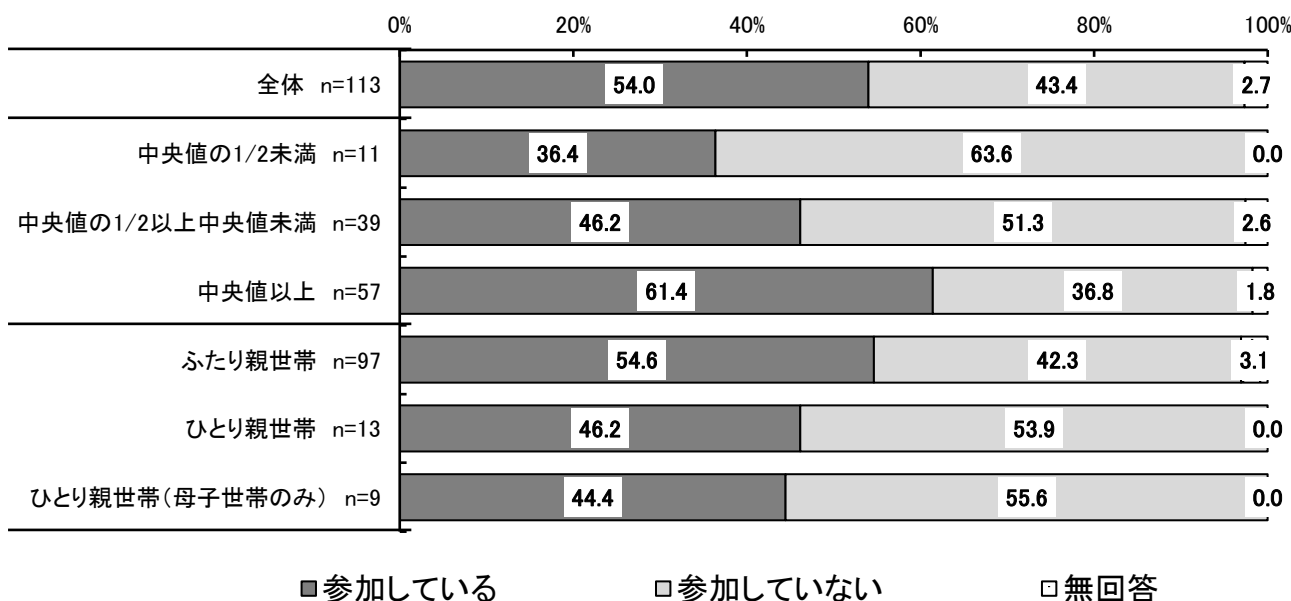

問10 前の質問で「2 参加していない」と答えた人にお聞きします  
参加していない理由は何ですか。

(あてはまるものすべてに○)

「入りたいクラブがないから」42.9%で最も高く、次いで「塾や習い事が忙しいから」20.4%などの順になっています。

等価世帯収入別で見ると、「中央値の1/2未満」で「塾や習い事が忙しいから」、「家の事情（家族の世話、家事など）があるから」、「費用がかかるから」の割合が高くなっています。

世帯別で見ると、ひとり親世帯で「塾や習い事が忙しいから」、「家の事情（家族の世話、家事など）があるから」、「費用がかかるから」の割合が高くなっています。

【全体】複数回答

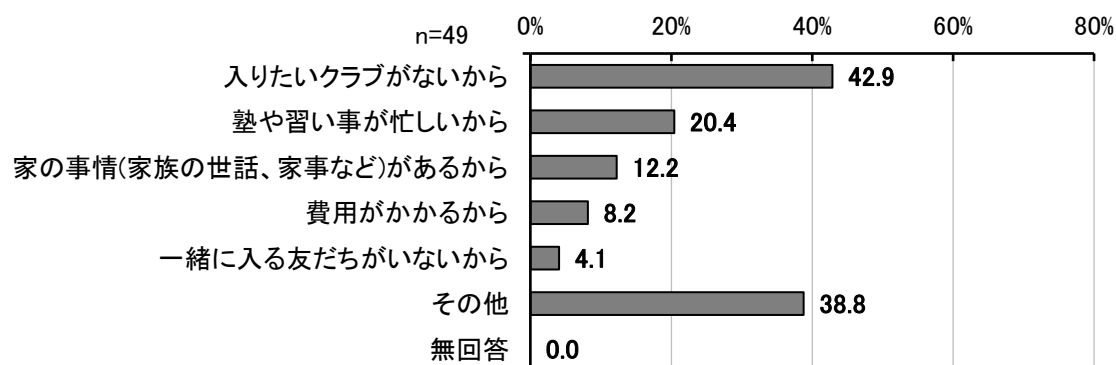

【全体・等価世帯収入別】複数回答

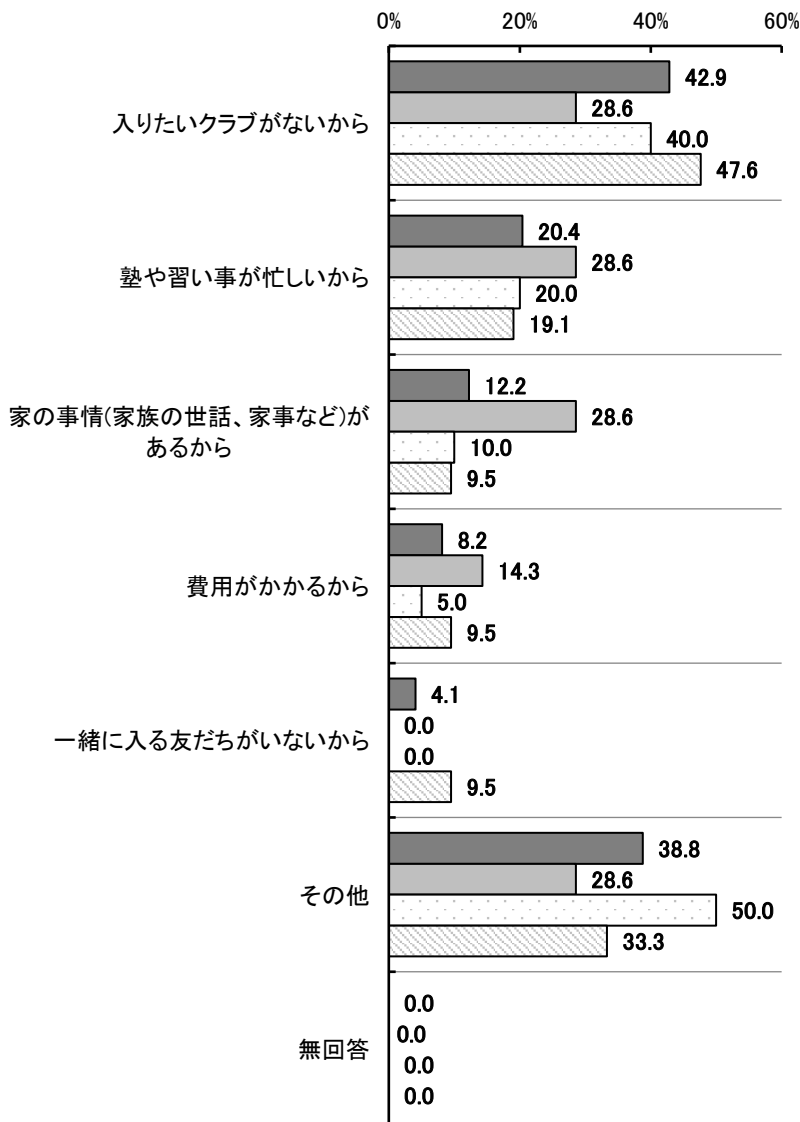

- 全体 n=49
- 中央値の1/2未満 n=7
- 中央値の1/2以上中央値未満 n=20
- 中央値以上 n=21

【全体・世帯別】複数回答

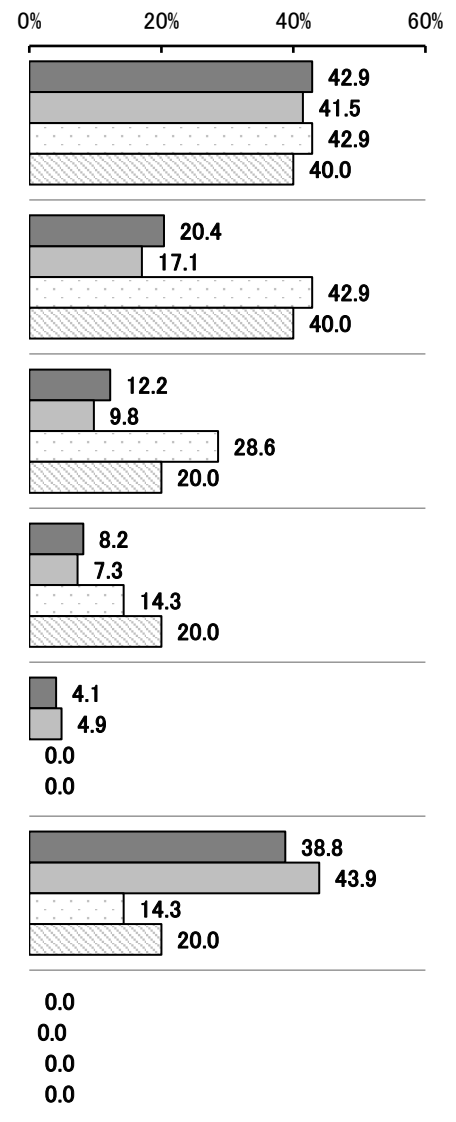

- 全体 n=49
- ふたり親世帯 n=41
- ひとり親世帯 n=7
- ひとり親世帯(母子世帯のみ) n=5

問11 今あなたは週にどのくらい、食事をしていますか。

(a~cそれぞれについて、あてはまるもの1つに○)

朝食について、夕食や、長期休暇期間中と比べて「毎日食べる（週7日）の割合が低くなっています。

【朝食】【全体】単数回答

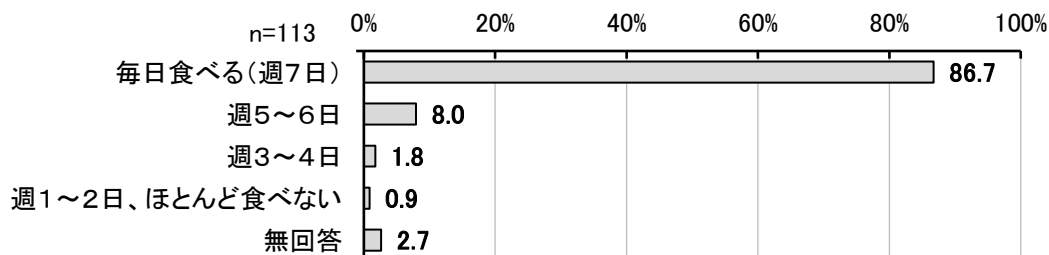

【全体・等価世帯収入別・世帯別】単数回答

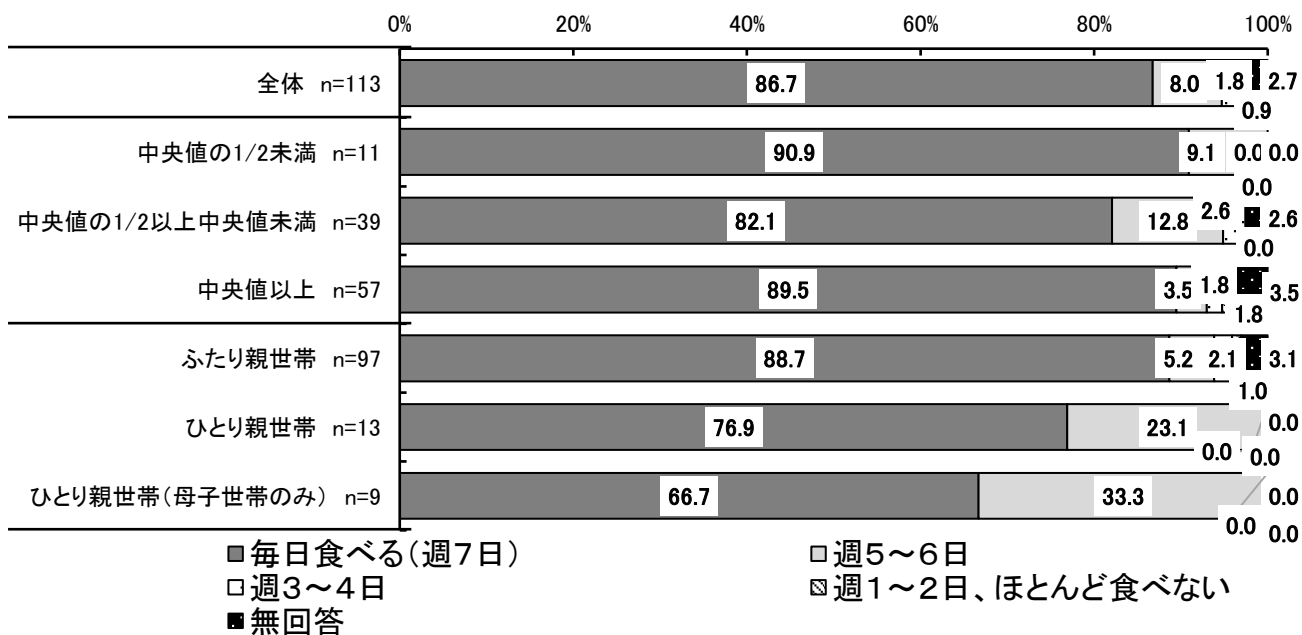

【夕食】【全体】単数回答

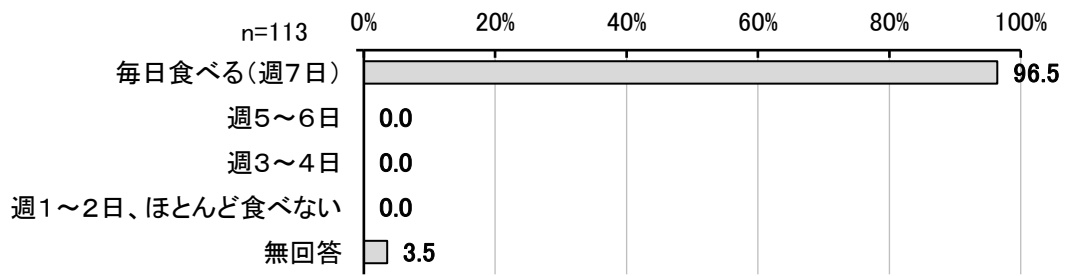

【全体・等価世帯収入別・世帯別】単数回答

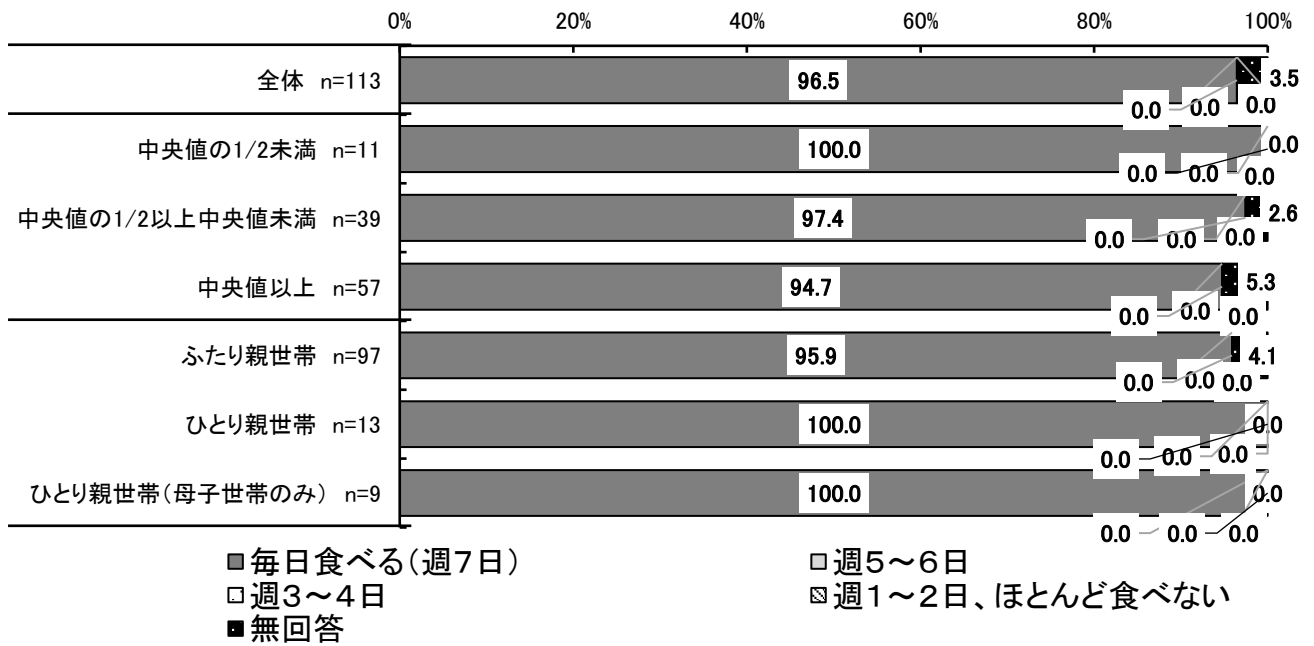

【夏休みや冬休みなどの長期休暇期間中の昼食】【全体】単数回答

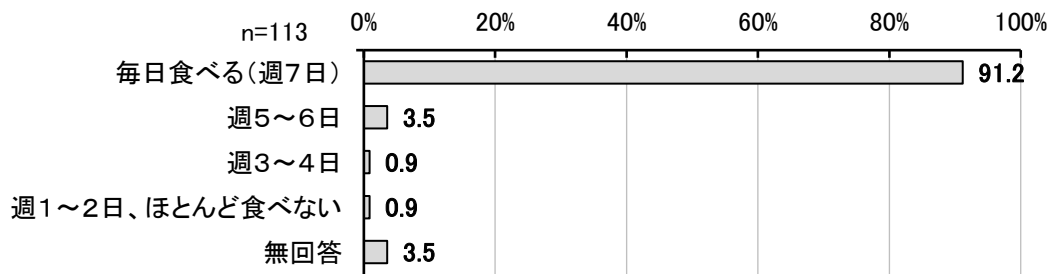

【全体・等価世帯収入別・世帯別】単数回答

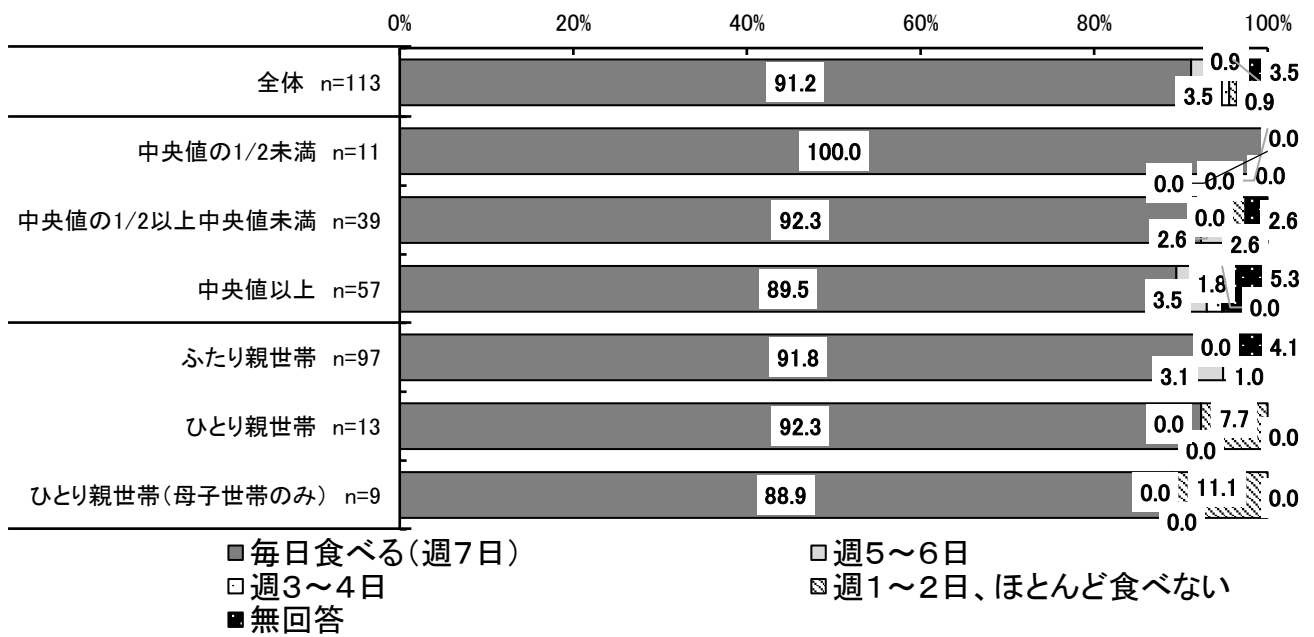

問12 あなたは、ふだん(月曜日～金曜日)、ほぼ同じ時間に寝ていますか。  
(あてはまるもの1つに○)

「そうである」+「どちらかといえばそうである」で7割以上を占めています。  
等価世帯収入別・世帯別で見ると、概ね同様の傾向となっています。

【全体】単数回答

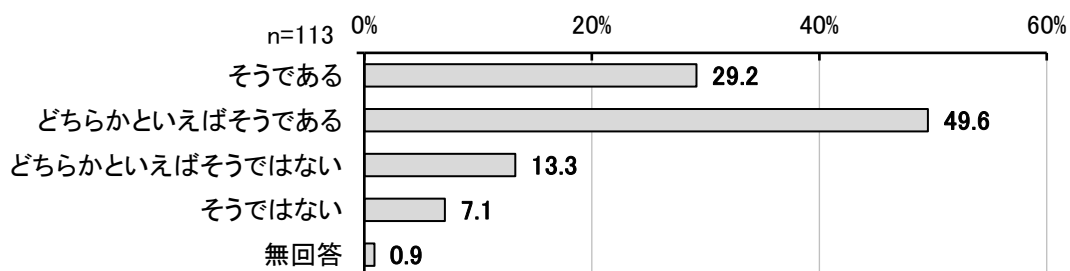

【全体・等価世帯収入別・世帯別】単数回答

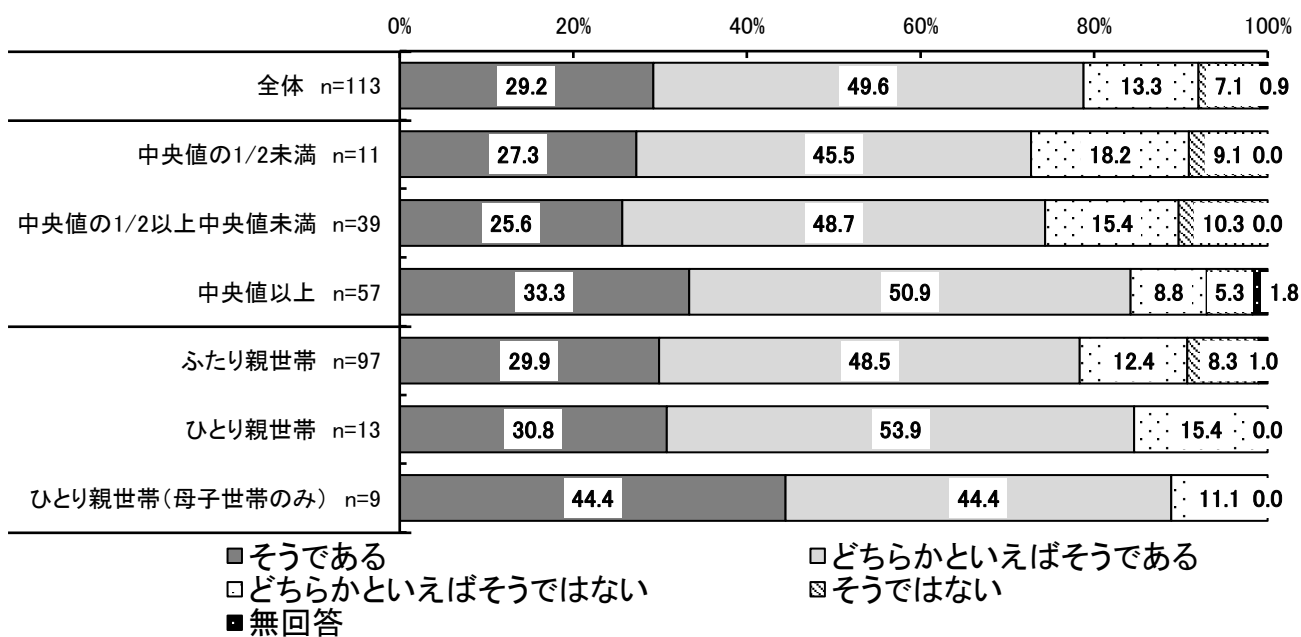



問13 あなたに困っていることや悩みごとがあるとき、あなたが相談できると思う人はだれですか。

(1～9については、あてはまるものすべてに○)

上位から「親」70.8%、「学校の友だち」59.3%、「学校の先生」33.6%などの順になっています。

等価世帯収入別で見ると、「中央値の1/2以上中央値未満」で「親」、「学校の友だち」の割合がそれぞれ5割台、4割台と低くなっています。また、「中央値の1/2未満」で「学校の先生」、「きょうだい」、「学校外の友だち」の割合が高くなっています。

世帯別で見ると、多くの項目でふたり親世帯とひとり親世帯の割合の差が大きくなっています。

【全体】複数回答

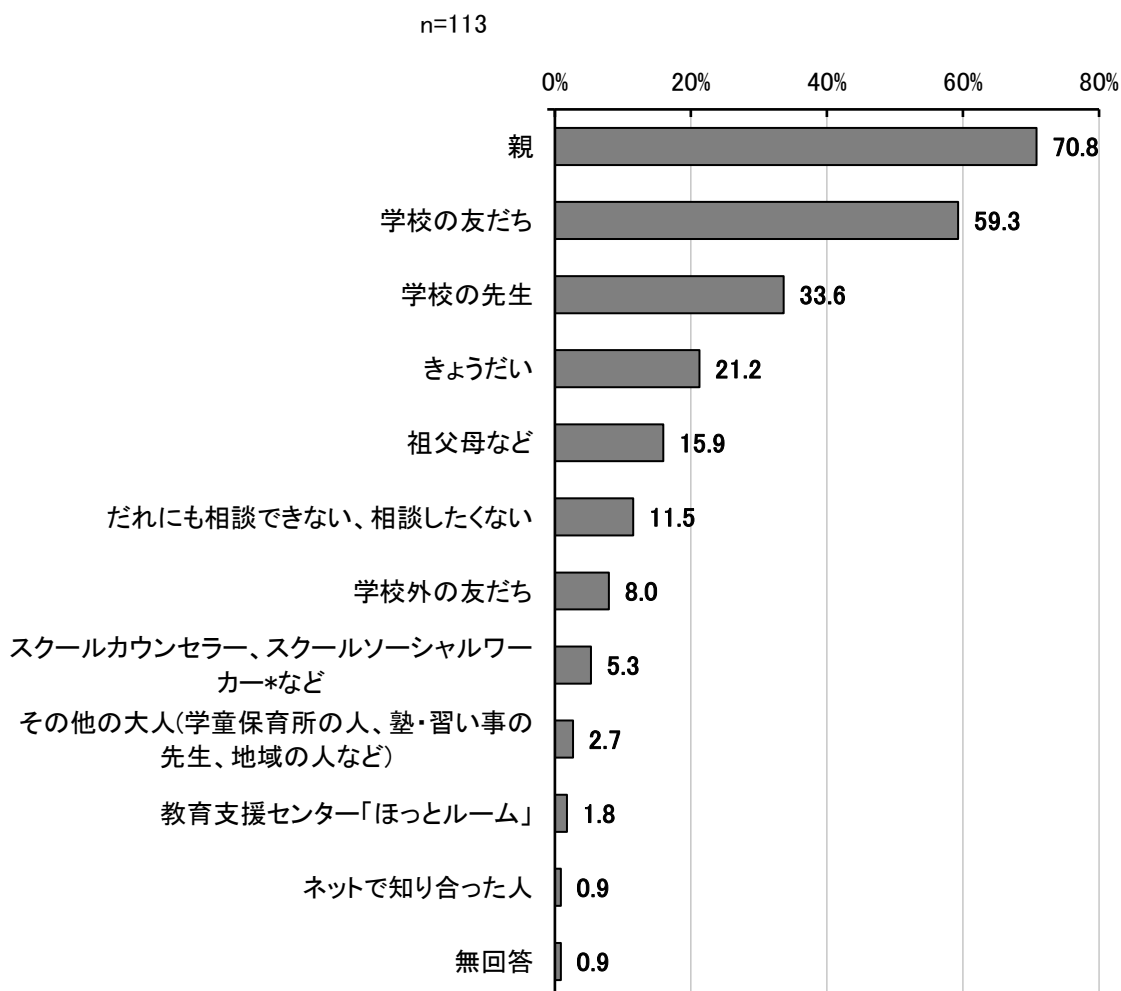

【全体・等価世帯収入別】複数回答

【全体・世帯別】複数回答

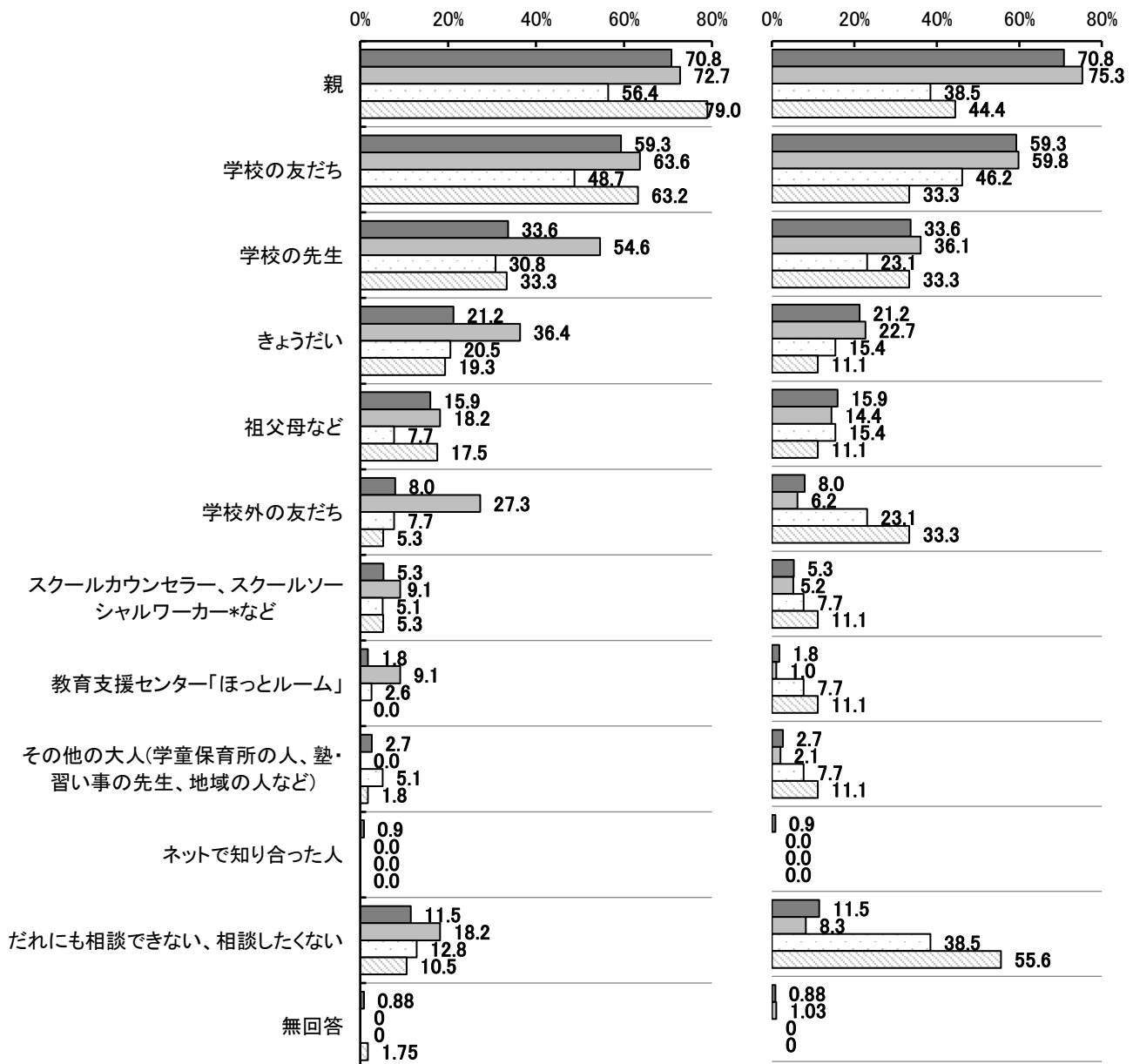

- 全体 n=113
- 中央値の1/2未満 n=11
- 中央値の1/2以上中央値未満 n=39
- 中央値以上 n=57

- 全体 n=113
- ふたり親世帯 n=97
- ひとり親世帯 n=13
- ひとり親世帯(母子世帯のみ) n=9

問14 全体として、あなたは最近の生活に、どのくらい満足していますか。「0」（まったく満足していない）から「10」（十分に満足している）の数字で教えてください。

（あてはまるもの1つに○）

「10（十分に満足している）」が3割以上となっています。  
 世帯別でみると、「ひとり親世帯」で「10」の割合が23.1%と低くなっています。

【全体】単数回答

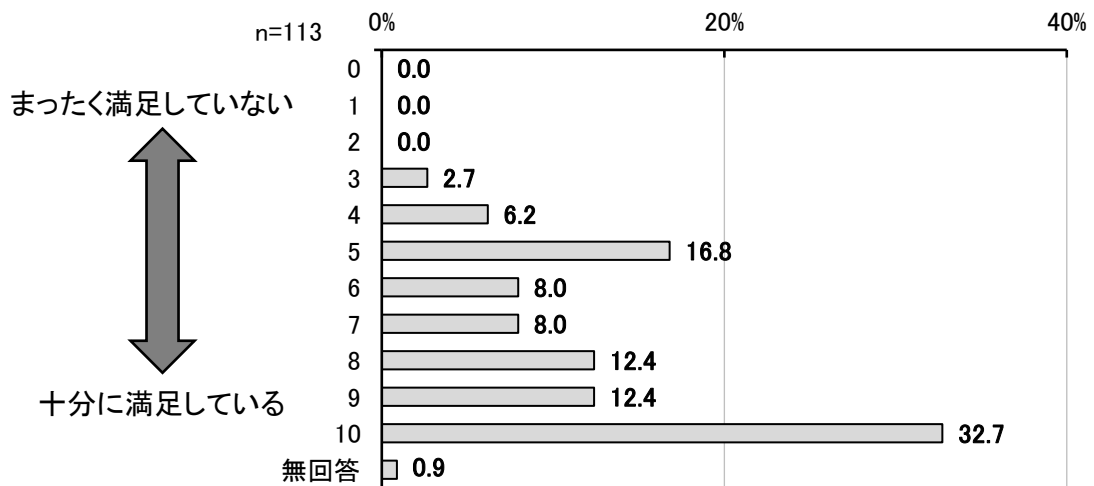

【全体・等価世帯収入別・世帯別】単数回答

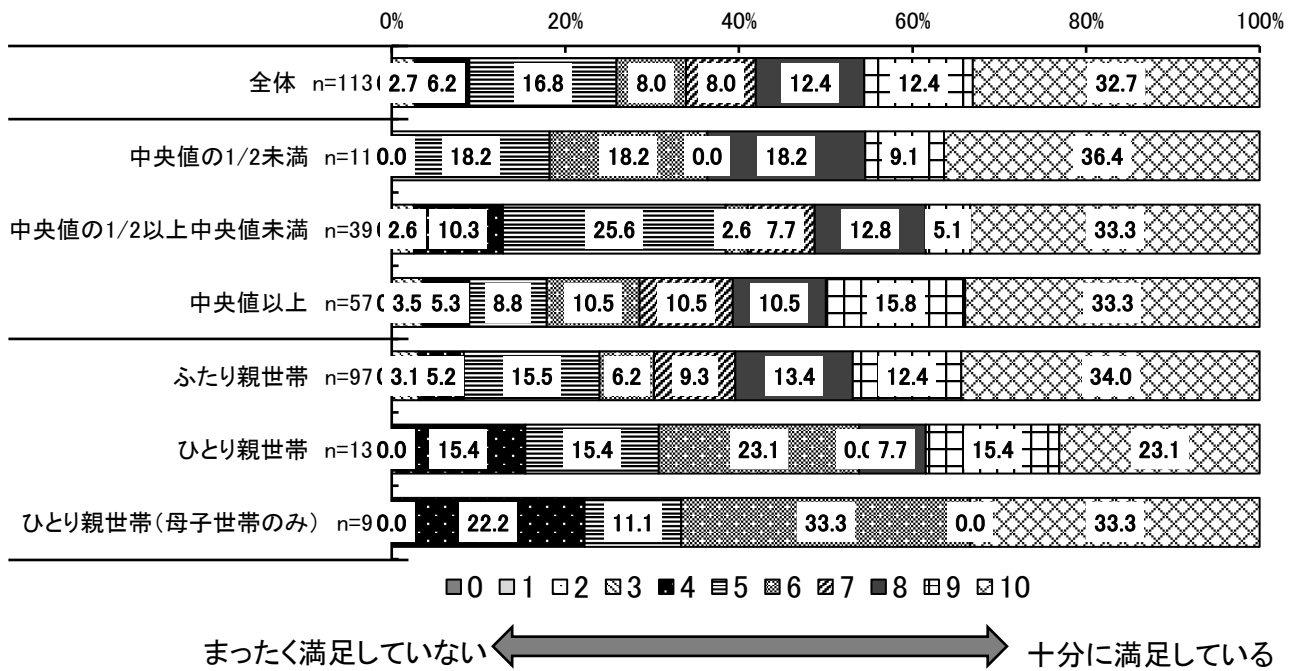

	全体 n=113	中央値の 1/2 未満 n=11	中央値の 1/2 以 上中央値未満 n=39	中央値以上 n=57	ふたり親世帯 n=97	ひとり親世帯 n=13	ひとり親 世帯(母 子世帯の み) n=9
0	0.0	0.0	0.0	0.0	0.0	0.0	0.0
1	0.0	0.0	0.0	0.0	0.0	0.0	0.0
2	0.0	0.0	0.0	0.0	0.0	0.0	0.0
3	2.7	0.0	2.6	3.5	3.1	0.0	0.0
4	6.2	0.0	10.3	5.3	5.2	15.4	22.2
5	16.8	18.2	25.6	8.8	15.5	15.4	11.1
6	8.0	18.2	2.6	10.5	6.2	23.1	33.3
7	8.0	0.0	7.7	10.5	9.3	0.0	0.0
8	12.4	18.2	12.8	10.5	13.4	7.7	0.0
9	12.4	9.1	5.1	15.8	12.4	15.4	0.0
10	32.7	36.4	33.3	33.3	34.0	23.1	33.3
無回答	0.9	0.0	0.0	1.8	1.0	0.0	0.0

問15 以下のそれぞれの質問について、「1 あてはまらない」「2 まああてはまる」「3 あてはまる」のどれかから回答してください。答えに自信がなくても、あるいは、その質問がばからしいと思えたとしても、全部の質問に答えてください。あなたのここ半年くらいのことを考えて答えてください。

(a~o それぞれについて、あてはまるもの1つに○)

「e)私は、心配ごとが多く、いつも不安だ。」について、「まああてはまる」+「あてはまる」が4割以上となっています。

「h)私は、落ち込んでしずんでいたたり、涙ぐんだりすることがよくある。」について、「まああてはまる」+「あてはまる」が4割以上となっています。

【全体】単数回答

n=113

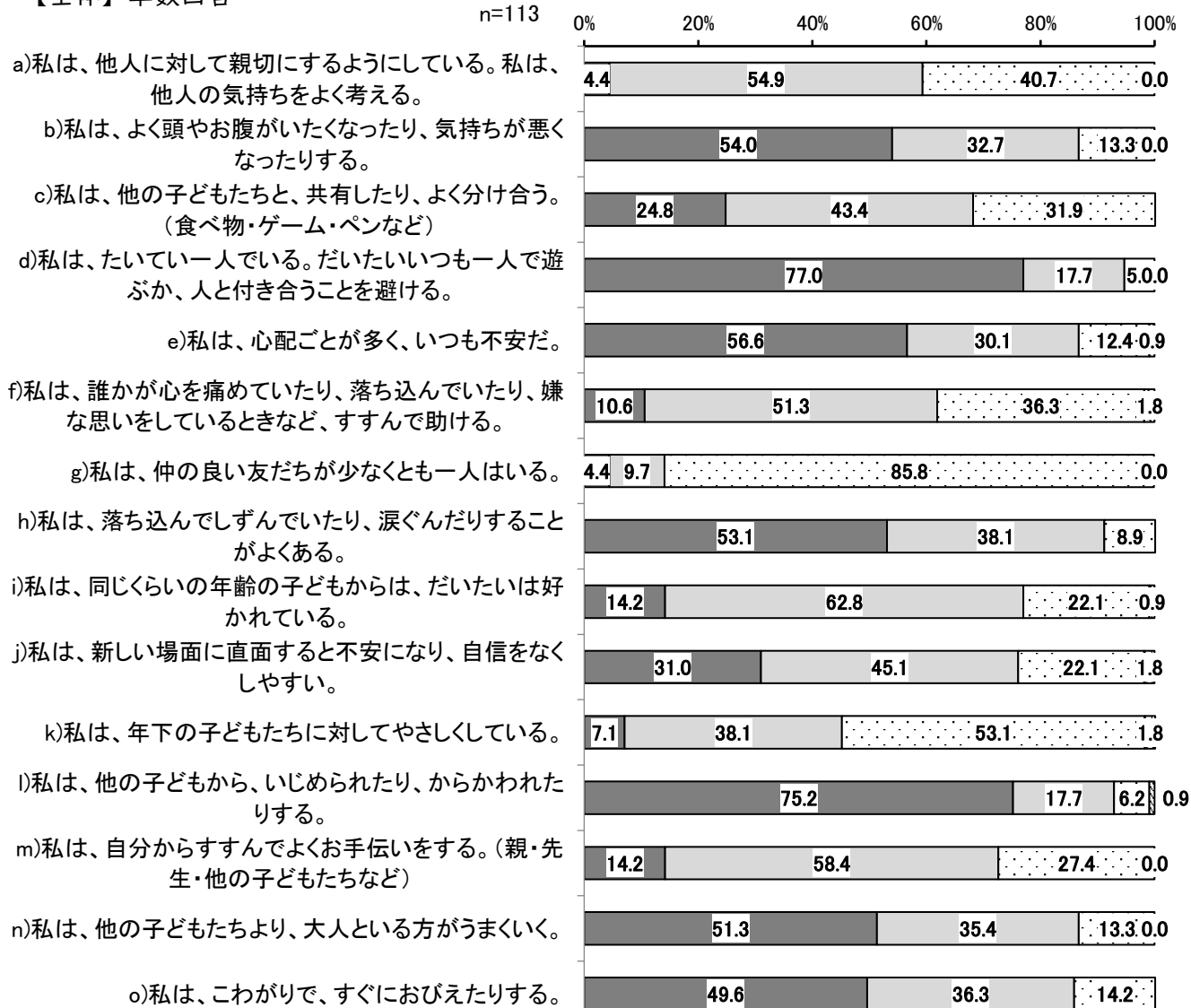

■あてはまらない □まああてはまる □あてはまる ■無回答

【全体・等価世帯収入別・世帯別】単数回答

等価世帯収入別・世帯別で各項目についてみると、

- a)私は、他人に対して親切にするようにしている。私は、他人の気持ちをよく考える。  
・・・概ね同様の傾向。
- b)私は、よく頭やお腹がいたくなったり、気持ちが変わるくなったりする  
・・・「中央値の 1/2 以上中央値未満」で「まああてはまる」+「あてはまる」の割合が6割以上。
- c)私は、他の子どもたちと、共有したり、よく分け合う。(食べ物・ゲーム・ペンなど)  
・・・「中央値の 1/2 未満」、ひとり親世帯で「あてはまらない」が低い傾向。
- d)私は、たいてい一人である。だいたいいつも一人で遊ぶか、人と付き合うことを避ける。  
・・・概ね同様の傾向。
- e)私は、心配ごとが多く、いつも不安だ。・・・ひとり親世帯で「まああてはまる」が4割台。
- f)私は、誰かが心を痛めていたり、落ち込んでいたり、嫌な思いをしているときなど、すすんで助ける。・・・ひとり親世帯で「まああてはまる」が多く、「あてはまる」が少ない。
- g)私は、仲の良い友だちが少なくとも一人はいる。・・・概ね同様の傾向。
- h)私は、落ち込んでしずんでいたり、涙ぐんだりすることがよくある。・・・「ひとり親世帯(母子世帯のみ)」で「まああてはまる+あてはまる」が6割以上。
- i)私は、同じくらいの年齢の子どもからは、だいたいは好かれている。・・・概ね同様の傾向。
- j)私は、新しい場面に直面すると不安になり、自信をなくしやすい。・・・「中央値の 1/2 未満」で「まああてはまる」が7割以上。
- k)私は、年下の子どもたちに対してやさしくしている。・・・「中央値の 1/2 以上中央値未満」で「あてはまらない」が1割以上。
- l)私は、他の子どもから、いじめられたり、からかわれたりする。・・・概ね同様の傾向。
- m)私は、自分からすすんでよくお手伝いをする。(親・先生・他の子どもたちなど)  
・・・「中央値の 1/2 未満」で「まああてはまる+あてはまる」が100.0%。「ふたり親世帯」で9割弱。
- n)私は、他の子どもたちより、大人という方がうまくいく。・・・「中央値の 1/2 未満」、「ひとり親世帯」で「まああてはまる+あてはまる」が6割以上。
- o)私は、こわがりで、すぐにおびえたりする。・・・「中央値の 1/2 以上中央値未満」で「まああてはまる+あてはまる」が6割以上。

a)私は、他人に対して親切にするようにしている。私は、他人の気持ちをよく考える。

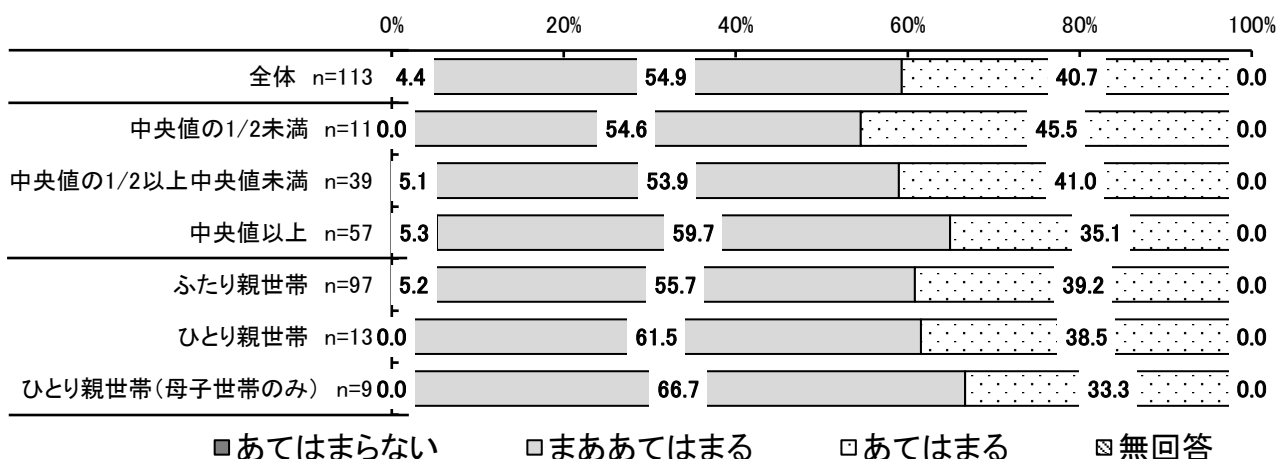

b)私は、よく頭やお腹がいたくなったり、気持ちが悪くなったりする。

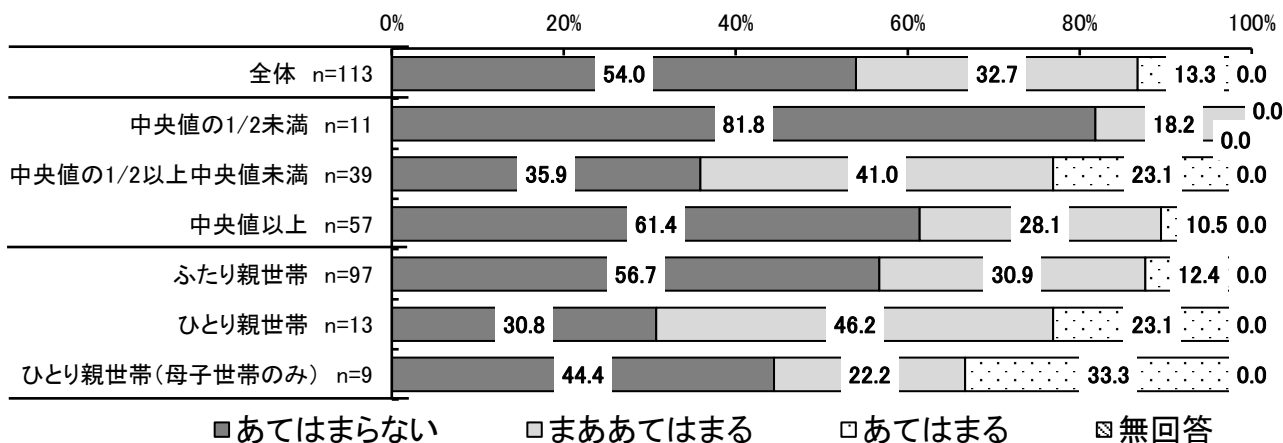

c)私は、他の子どもたちと、共有したり、よく分け合う。(食べ物・ゲーム・ペンなど)

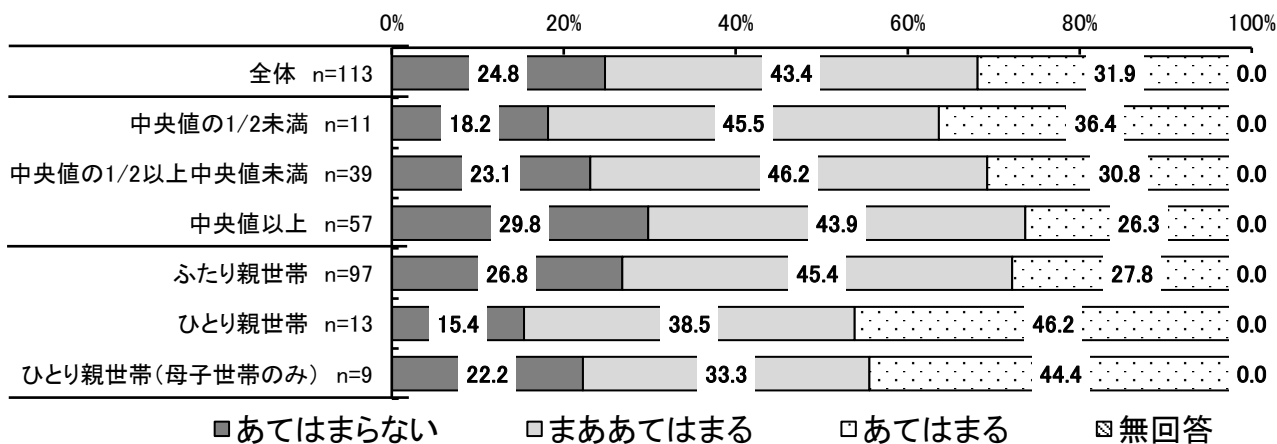

d)私は、たいてい一人でいる。だいたいいつも一人で遊ぶか、人と付き合うことを避ける。

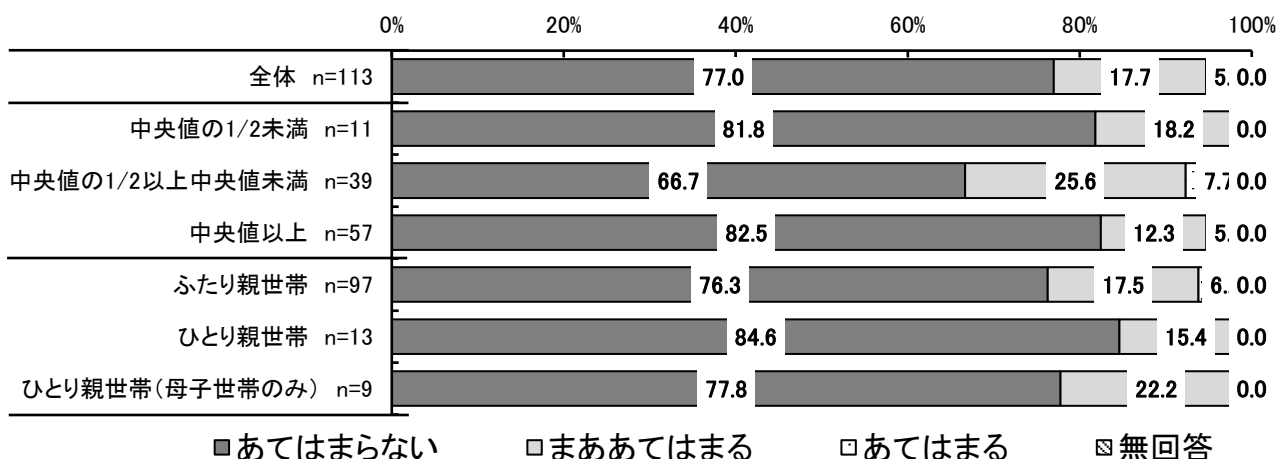

e)私は、心配ごとが多く、いつも不安だ。

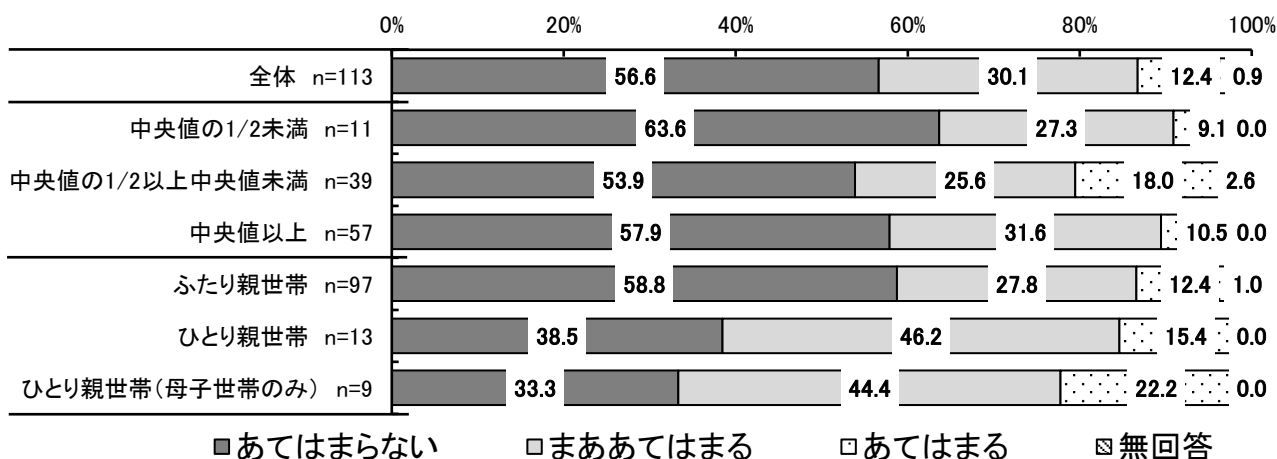

f)私は、誰かが心を痛めていたり、落ち込んでいたり、嫌な思いをしているときなど、すすんで助ける。

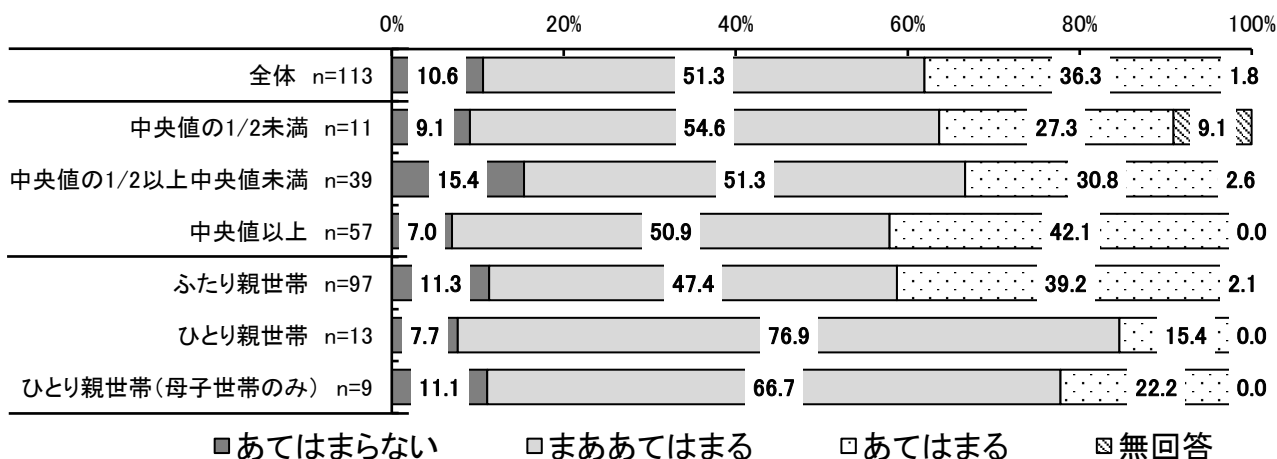



g)私は、仲の良い友だちが少なくとも一人はいる。

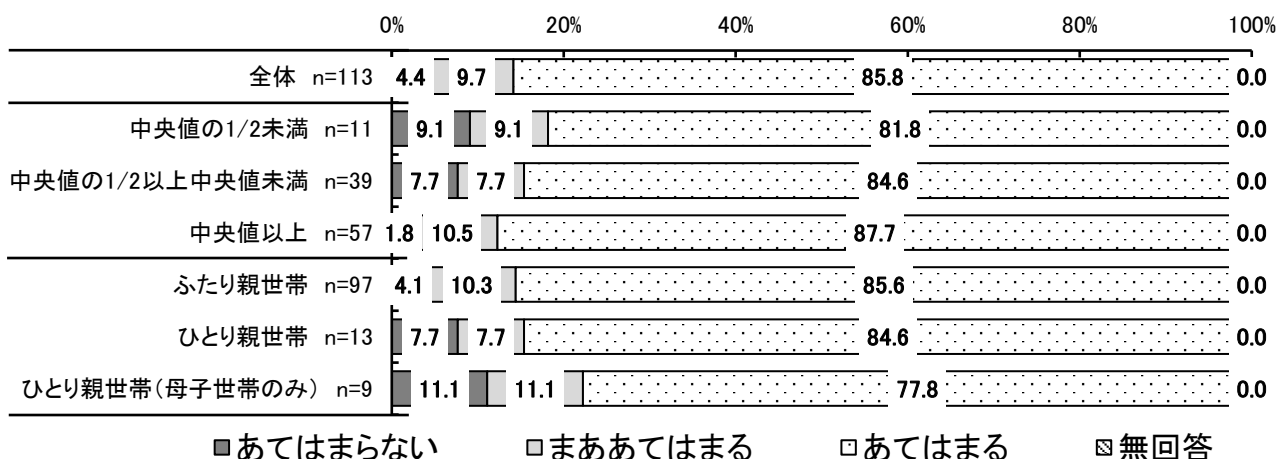

h)私は、落ち込んでしずんでいたたり、涙ぐんだりすることがよくある。

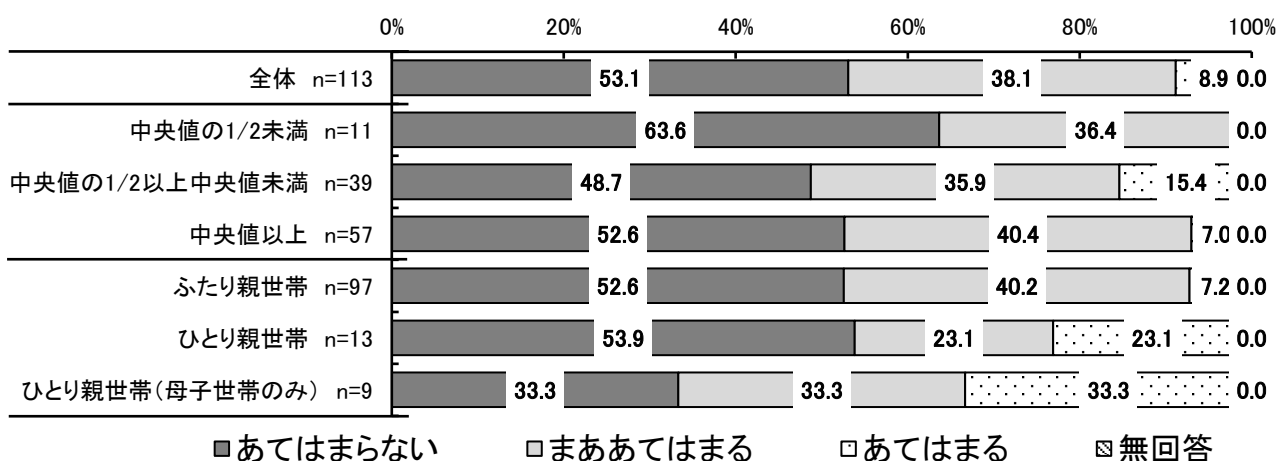

i)私は、同じくらいの年齢の子どもからは、だいたいは好かれている。

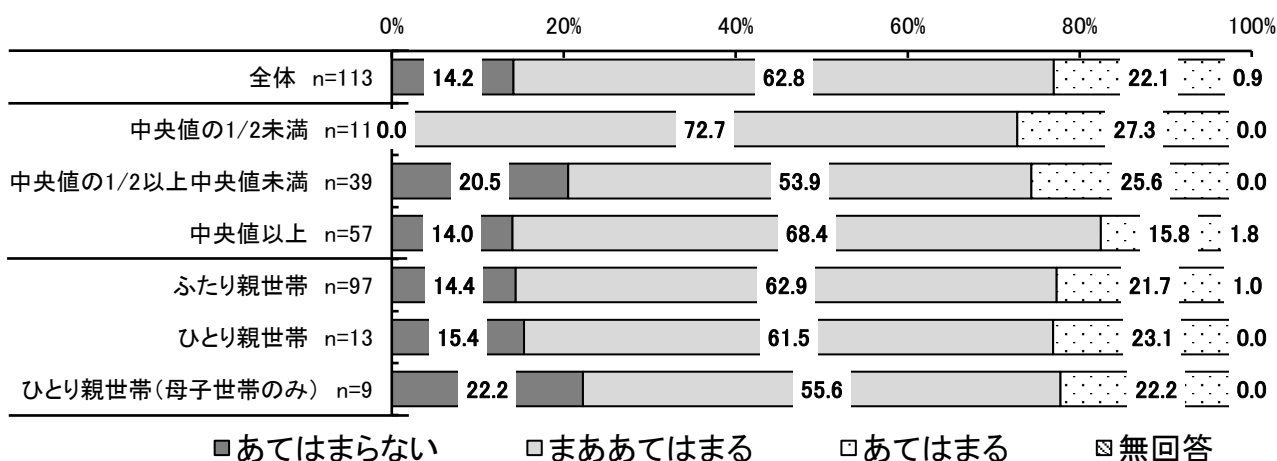

j)私は、新しい場面に直面すると不安になり、自信をなくしやすい。

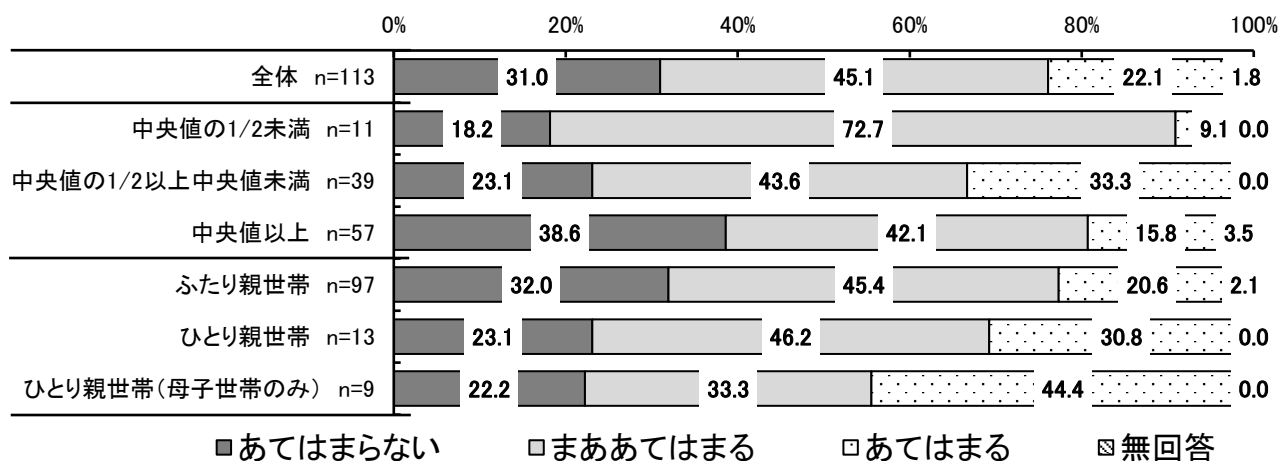

k)私は、年下の子どもたちに対してやさしくしている。

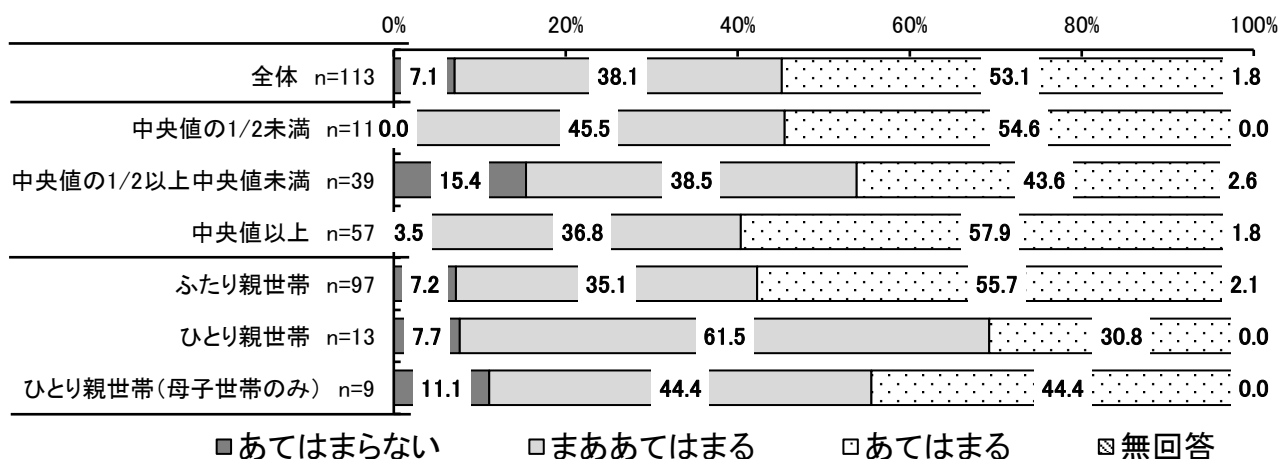

l)私は、他の子どもから、いじめられたり、からかわれたりする。

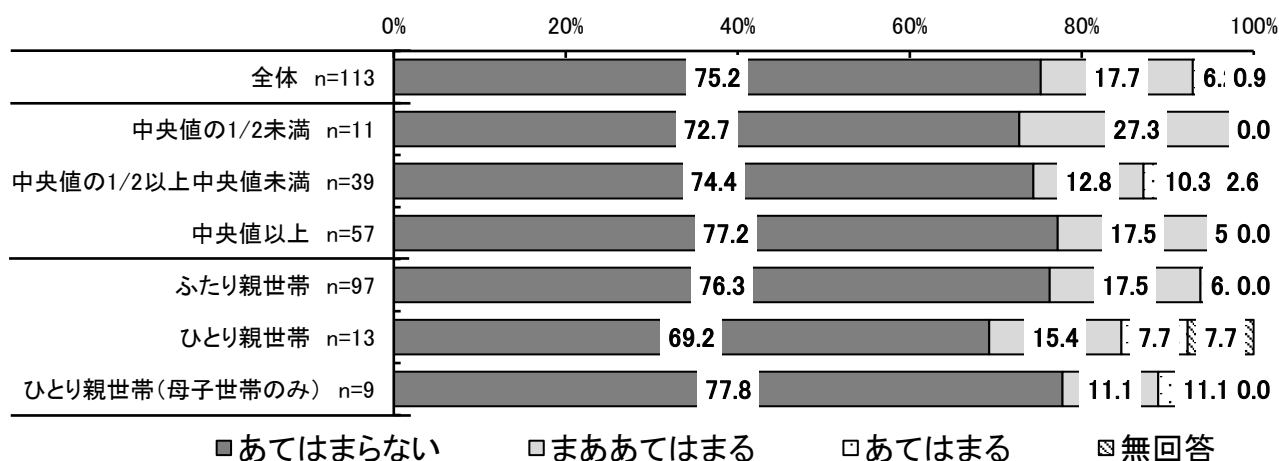

m)私は、自分からすすんでよくお手伝いをする。(親・先生・他の子どもたちなど)

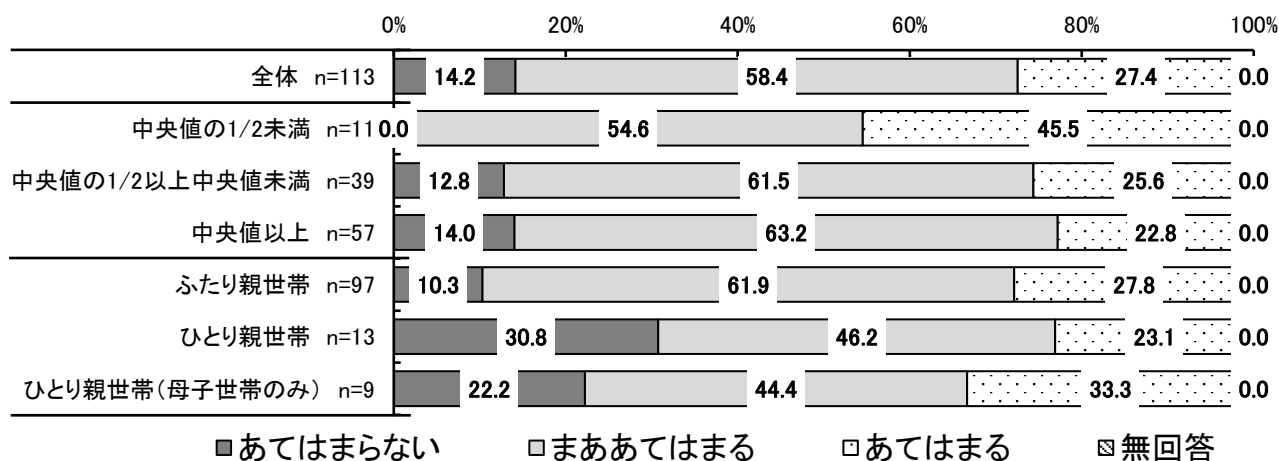

n)私は、他の子どもたちより、大人という方がうまくいく。

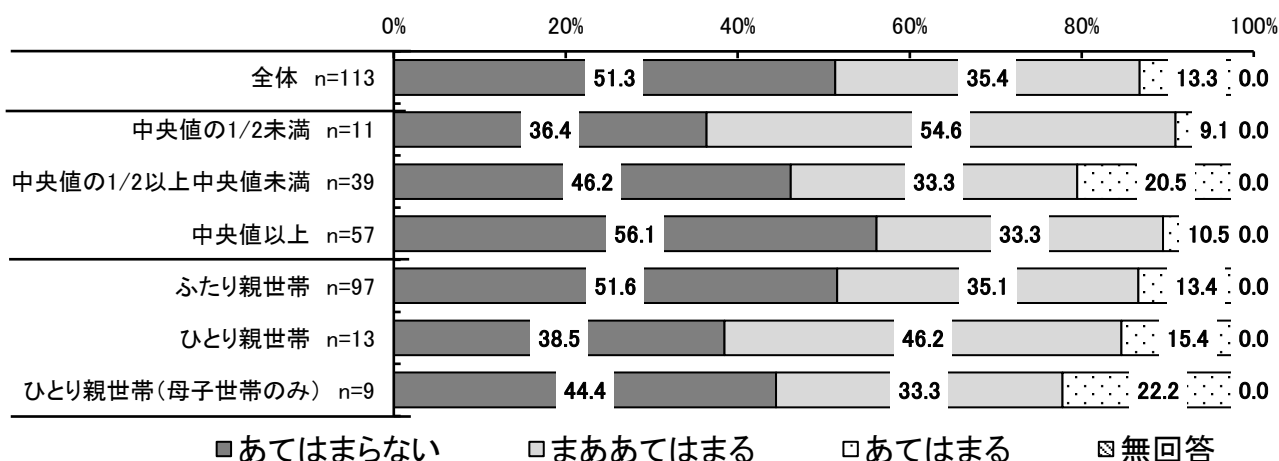

o)私は、こわがりて、すぐにおびえたりする。

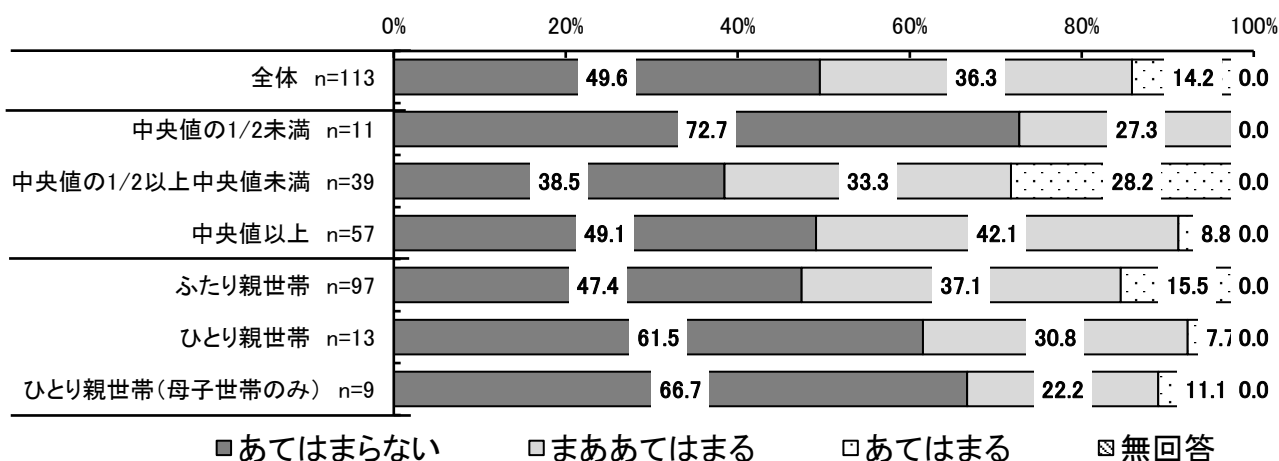

問16 あなたは今までに、以下のa~hのようなことがありましたか。

あてはまる個数を教えてください。

(あてはまるもの1つに○)

1個以上あてはまると答えた児童の割合は、25.7ポイントとなっています。

等価世帯収入別で見ると、「中央値の1/2未満」で「1個あてはまる」が4割以上、「中央値の1/2以上中央値未満」で3割以上となっています。

世帯別で見ると、「ひとり親世帯」で1個以上あてはまる児童の割合が8割以上、「ひとり親世帯(母子世帯のみ)」で7割以上となっています。

- a 一緒に住んでいる大人から、あなたの悪口を言い立てられる、けなされる、恥をかかされる、または、身体を傷つけられる危険を感じるようなふるまいをされることがよくある
- b 一緒に住んでいる大人から、押される、つかまれる、たたかれる、物を投げつけられるといったことがよくある。または、けがをするほど強くなぐられたことが一度でもある
- c 家族のだれからも愛されていない、大切にされていない、支えてもらえていないと感じることがある
- d 必要な食事や衣服を与えられなかったり、自分を守ってくれる人はだれもいないと感じることがある
- e 両親が、別居または離婚をしたことが一度でもある
- f 一緒に住んでいる家族が、だれかに押されたり、つかまれたり、けられたりしたことがよくある、または、くり返しなぐられたり、刃物などでおどされたことが一度でもある
- g 一緒に住んでいる人に、お酒を飲んだり麻薬などで自身の生活や人間関係を損なうようなふるまいをした人がいる
- h 一緒に住んでいる人に、うつ病やその他の心の病気の人、または自殺しようとした人がいる

【全体】単数回答

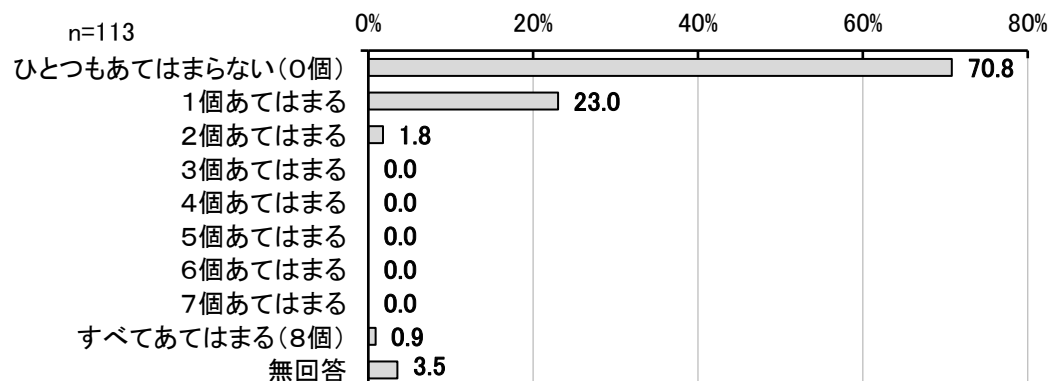

【全体・等価世帯収入別・世帯別】単数回答

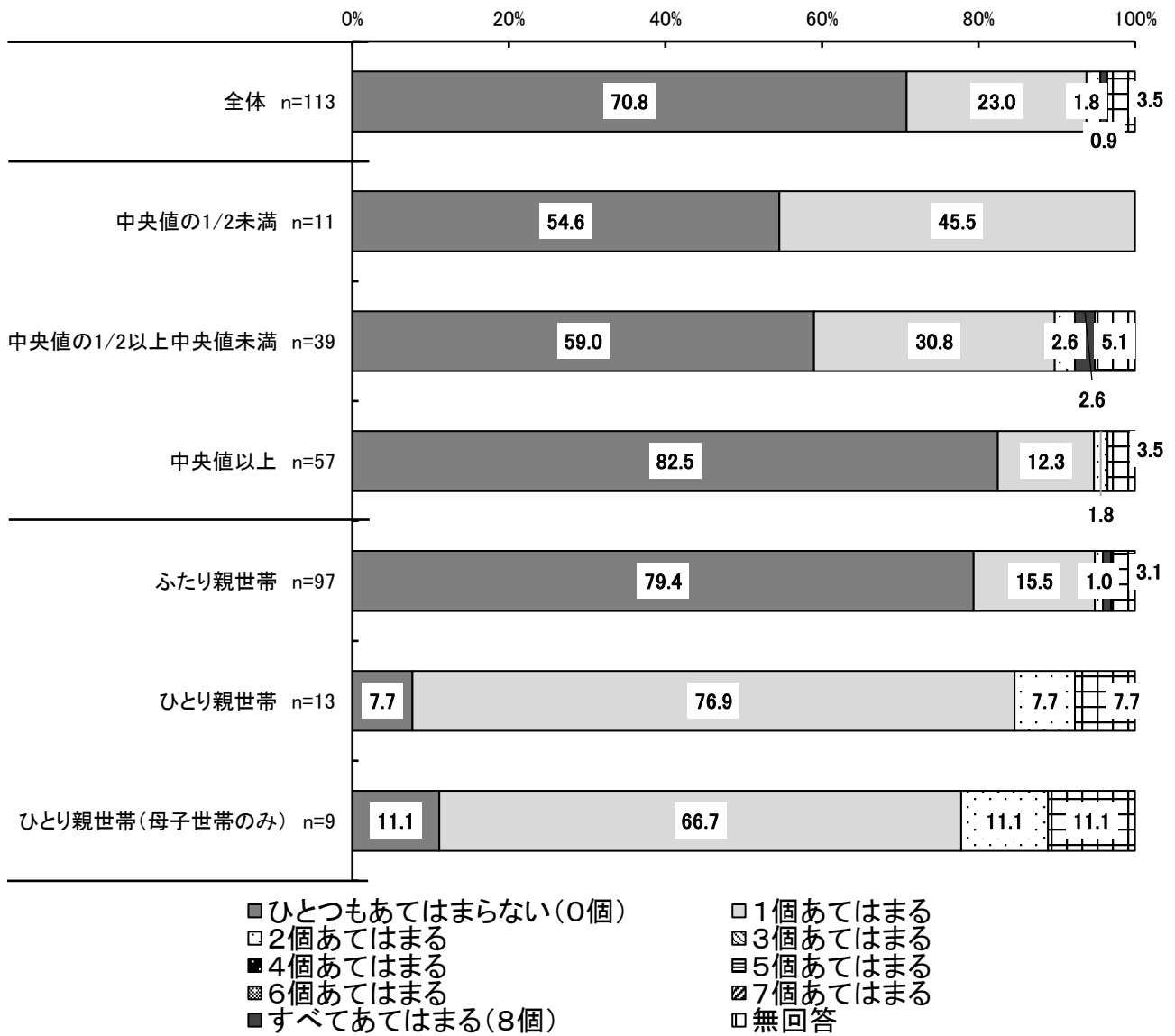

問17 あなたは、次のa~dのような場所を利用したことがありますか。

また、利用したことはない場合、今後利用したいと思いますか。

(a~dそれぞれについて、あてはまるもの1つに○)

最も利用が多かったのは、放課後児童クラブや児童館といった、平日の夜や休日を過ごすことができる場所で、39.8%となっています。

等価世帯収入別・世帯別でみると

a)(自分や友だちの家以外で) 平日の夜や休日を過ごすことができる場所(放課後子ども教室や図書館など)・・・「中央値の1/2未満」、「ひとり親世帯」、「ひとり親世帯(母子世帯のみ)」で「利用したことがある」が半数以上。

b)(自分や友だちの家以外で) タごはんを無料で安く食べることができる場所(子ども食堂など)・・・「中央値の1/2未満」で「あれば利用したいと思う」が4割以上。

c)勉強を無料でみてくれる場所・・・「ひとり親世帯」で「あれば利用したいと思う」が半数以上。「中央値の1/2未満」、「ひとり親世帯(母子世帯のみ)」で4割以上。

d)(家や学校以外で) 何でも相談できる場所(電話やネットの相談を含む。)・・・「中央値の1/2以上中央値未満」で「利用したことがある」が1割以上。

【全体】単数回答

n=533

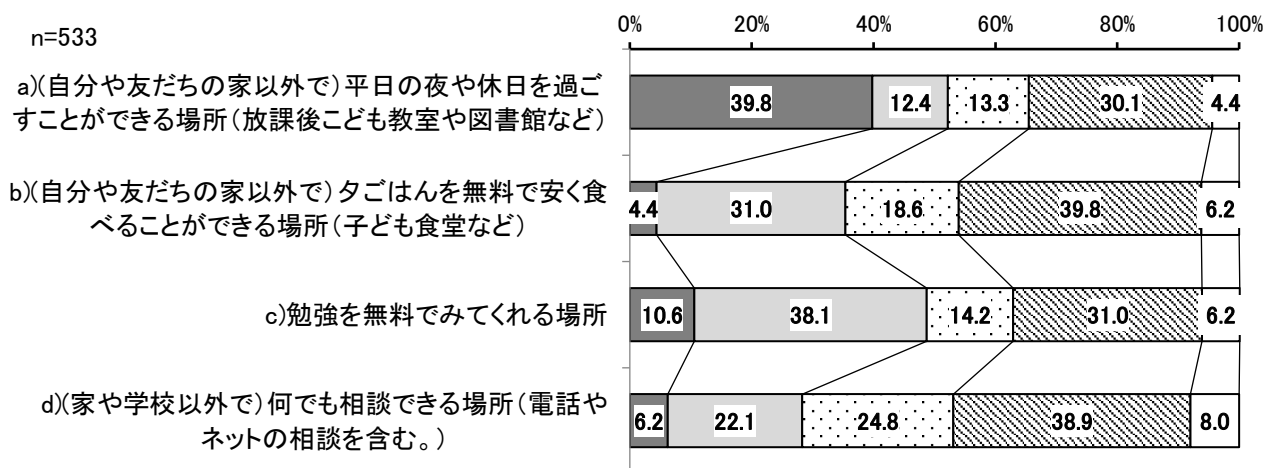

- 利用したことがある
- 今後も利用したいと思わない
- 無回答

- あれば利用したいと思う
- ▣ 今後利用したいかどうか分からない

【全体・等価世帯収入別・世帯別】単数回答

a)(自分や友だちの家以外で) 平日の夜や休日を過ごすことができる場所 (放課後子ども教室や図書館など)

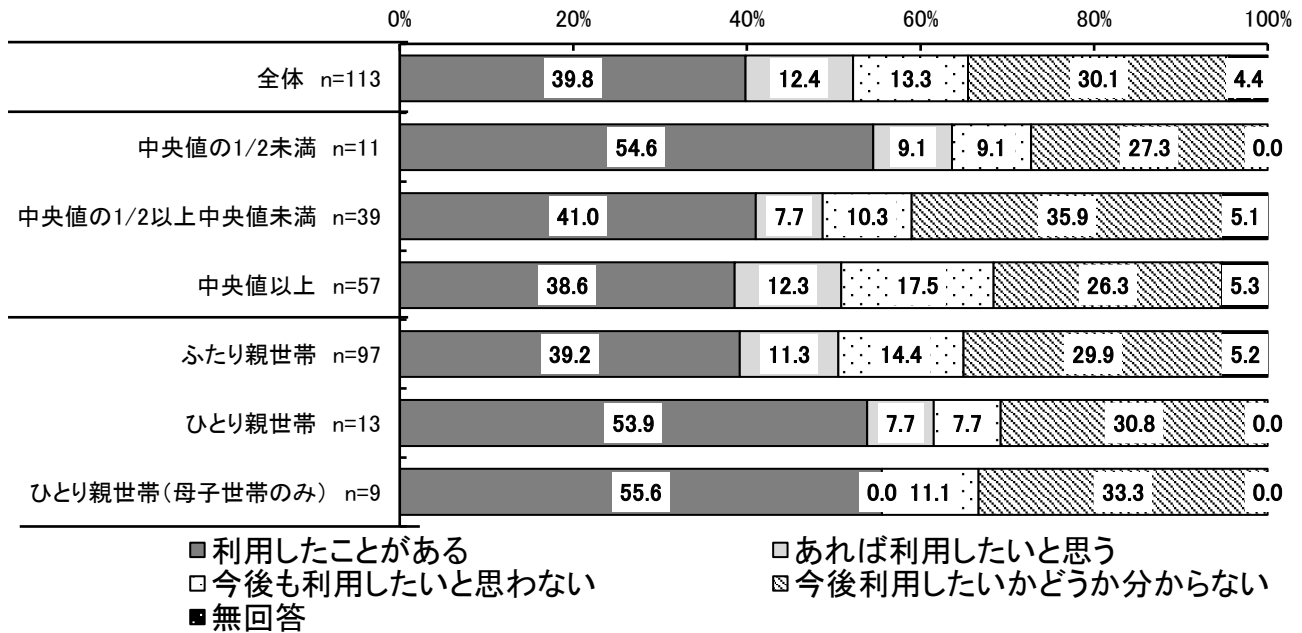

b)(自分や友だちの家以外で) タごはんを無料で安く食べることができる場所 (子ども食堂など)

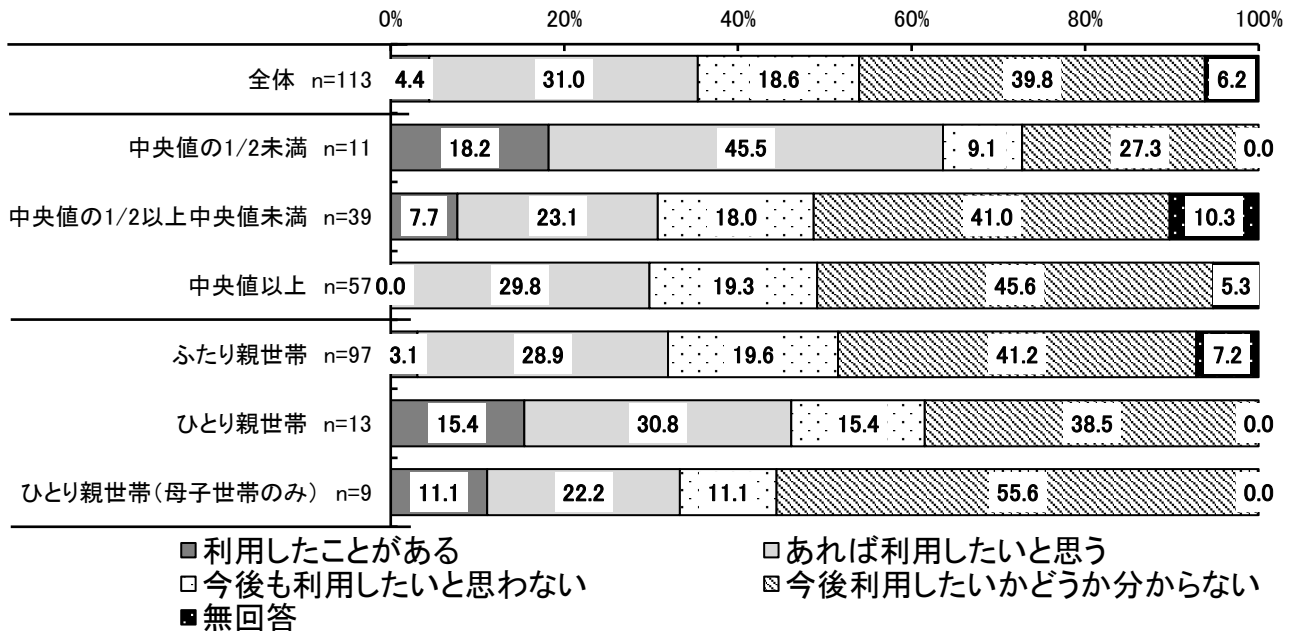

c)勉強を無料でみてる場所

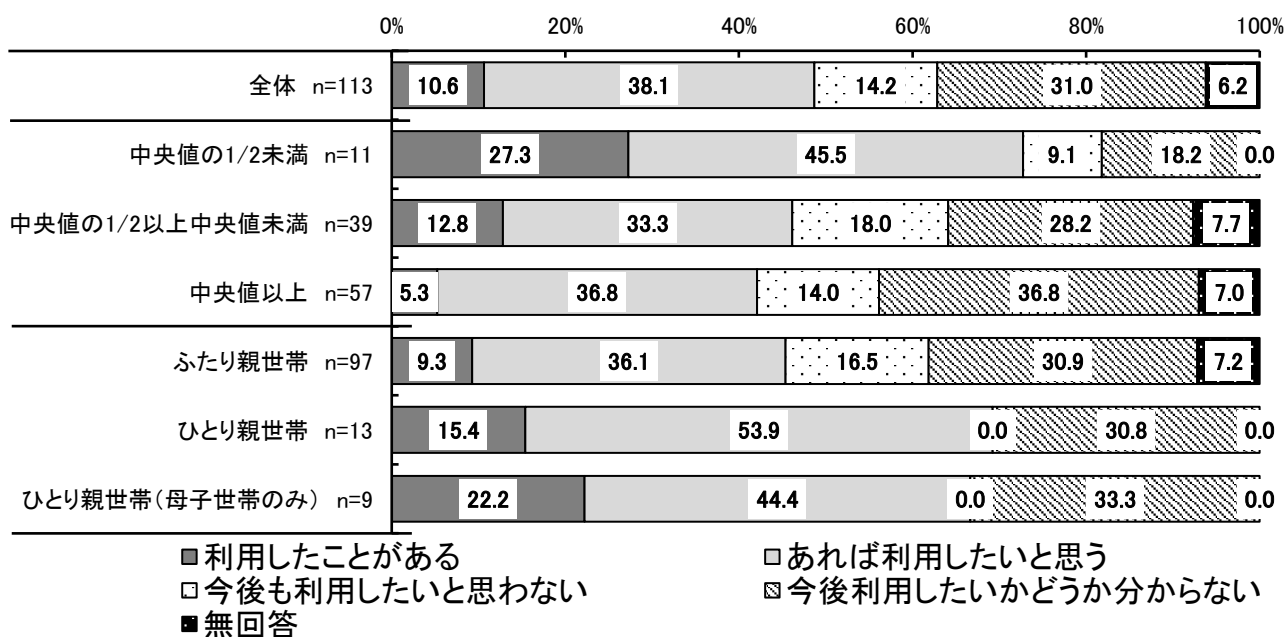

d)(家や学校以外で)何でも相談できる場所(電話やネットの相談を含む。)

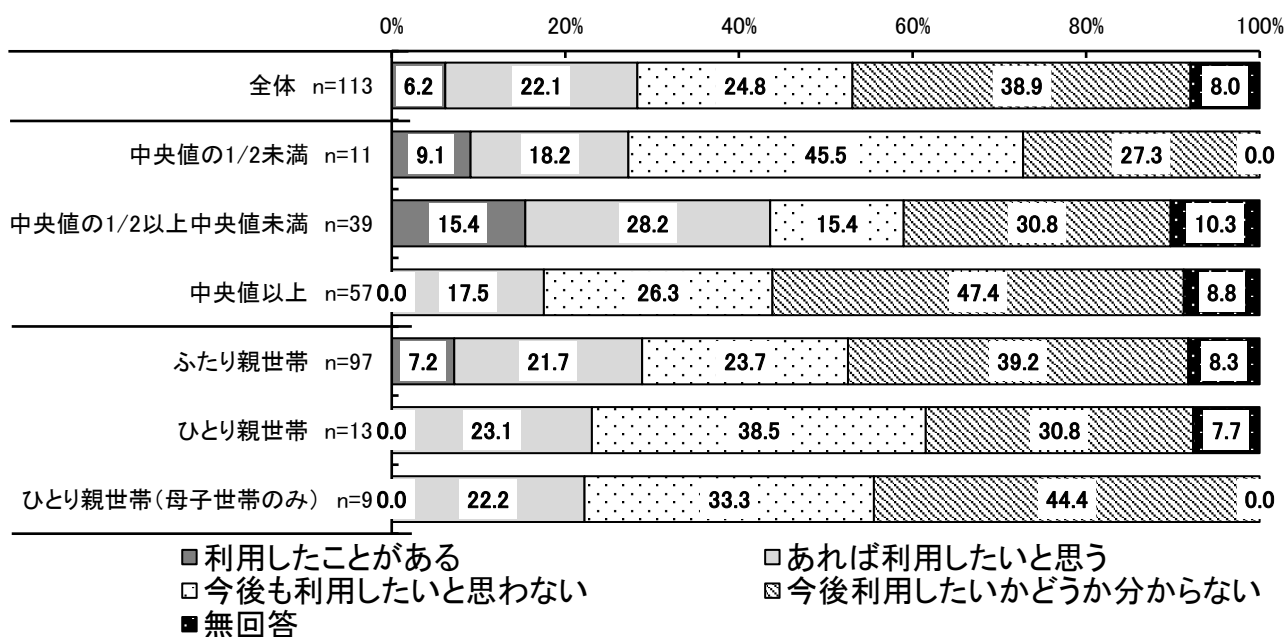



## ○その他の回答

- ・なし 6件
- ・わからない 3件
- ・図書館 2件
- ・やくば
- ・宿題を手伝ってくれる所
- ・友だちとたくさん遊べる場所
- ・貧乏な人にお金をくれて銀行みたいだけど、返すのが何年かかってもよいところ
- ・だがしや
- ・イオン
- ・食堂
- ・里楽のようなプール
- ・遊園地
- ・BG
- ・無料で遊べる所
- ・b
- ・津野町の子どもたちと遊べる所
- ・いろんなことができるところ
- ・みんなで遊べる場所
- ・サッカー場（芝生）
- ・学校の近くで気軽に行ける所
- ・ラーメン屋

問18 前の質問で、1つでも「1 利用したことがある」と答えた方にお聞きします。  
 そこを利用したことで、以下のような変化がありましたか。

(1～8については、あてはまるものすべてに○)

上位から「友だちが増えた」63.0%、「生活の中で楽しみなことが増えた」45.0%などの順になっており、放課後子ども教室を通じて児童の交流が盛んに行われていることがわかります。

等価世帯収入別で見ると、「中央値の1/2以上中央値未満」で「生活の中で楽しみなことが増えた」の割合が50.0%と高くなっています。また、「中央値の1/2未満」で「ほっとできる時間が増えた」、「栄養のある食事をとれることが増えた」の割合がそれぞれ3割以上、2割以上と高くなっています。

世帯別で見ると、ひとり親世帯で「友だちが増えた」の割合が低くなっています。また、「勉強する時間が増えた」と回答した児童も0人となっています。

【全体】複数回答

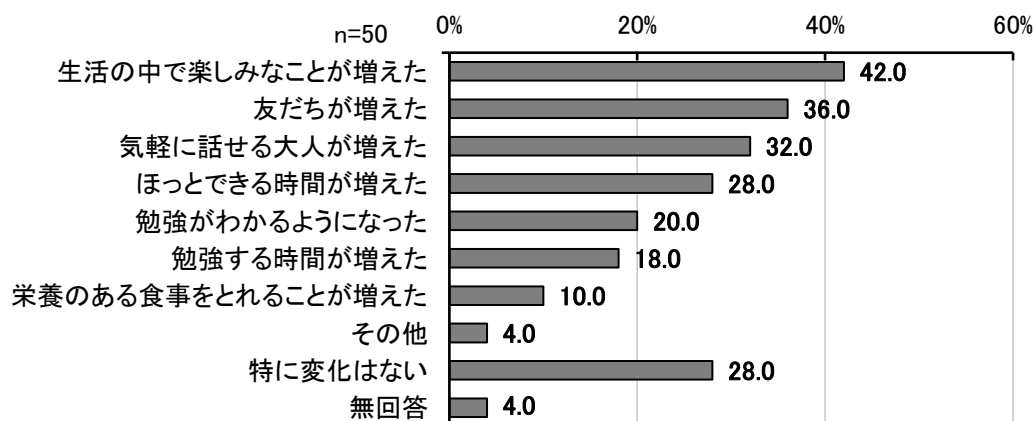

【全体・等価世帯収入別】複数回答

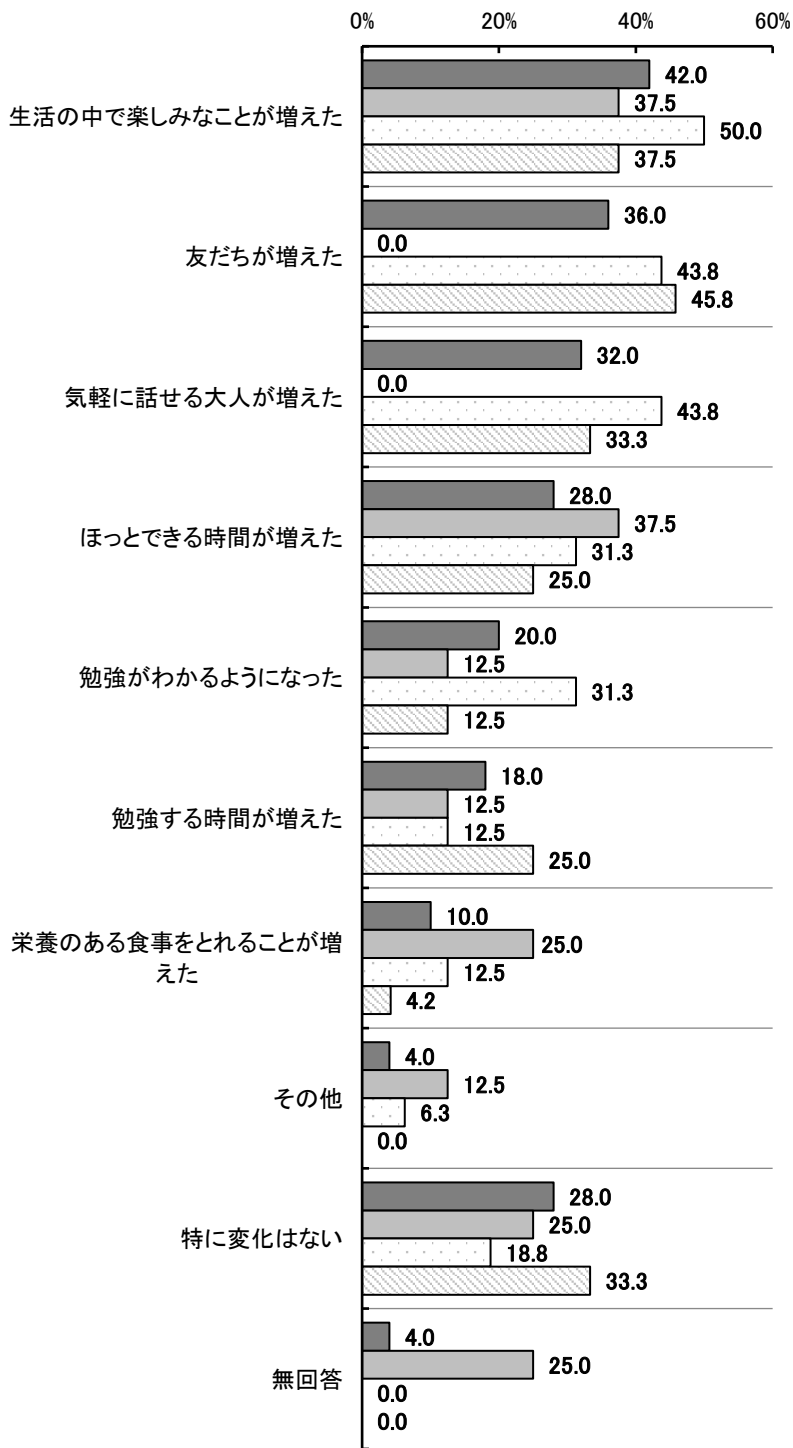

- 全体 n=50
- 中央値の1/2未満 n=8
- 中央値の1/2以上中央値未満 n=16
- 中央値以上 n=24

【全体・世帯別】複数回答

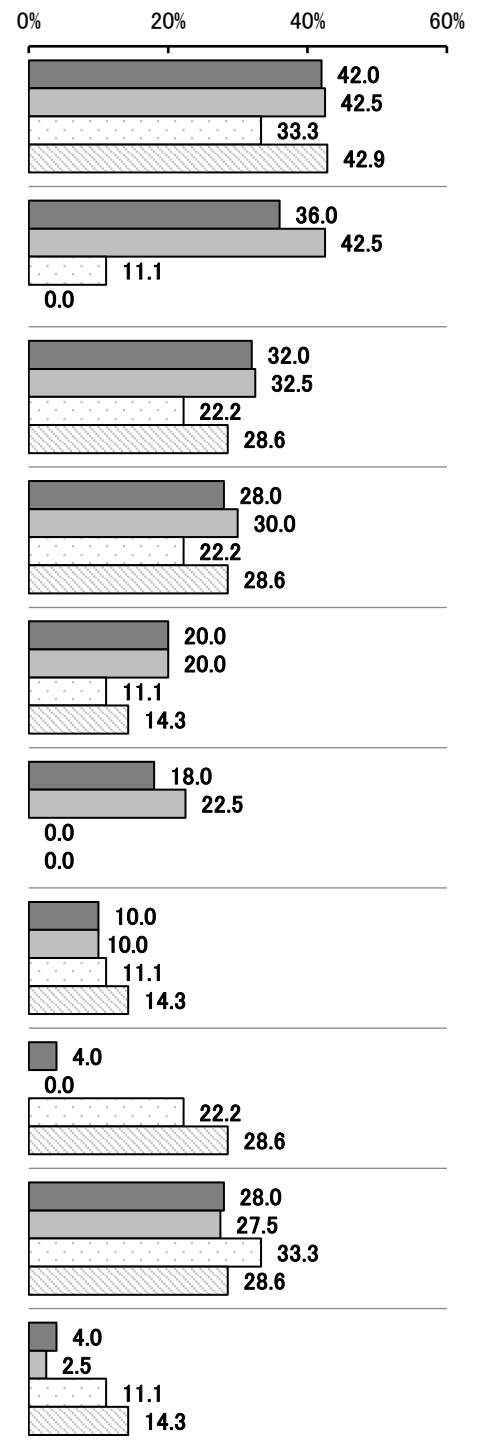

- 全体 n=50
- ふたり親世帯 n=40
- ひとり親世帯 n=9
- ひとり親世帯(母子世帯のみ) n=7

### Ⅲ 調査結果 中学生生徒

問1 あなたの性別を教えてください。

(あてはまるもの1つに○)

「男」、「女」とともに45.6%、「その他・答えたくない」3.8%となっています。

【全体】単数回答



問2 あなたは、ふだん学校の授業以外で、どのように勉強をしていますか。

※勉強には学校の宿題もふくみます。

(1~8については、あてはまるものすべてに○)

上位から「自分で勉強する」83.5%、「友だちと勉強する」29.1、「家の人に教えてもらう」16.5%などの順になっています。

【全体】複数回答

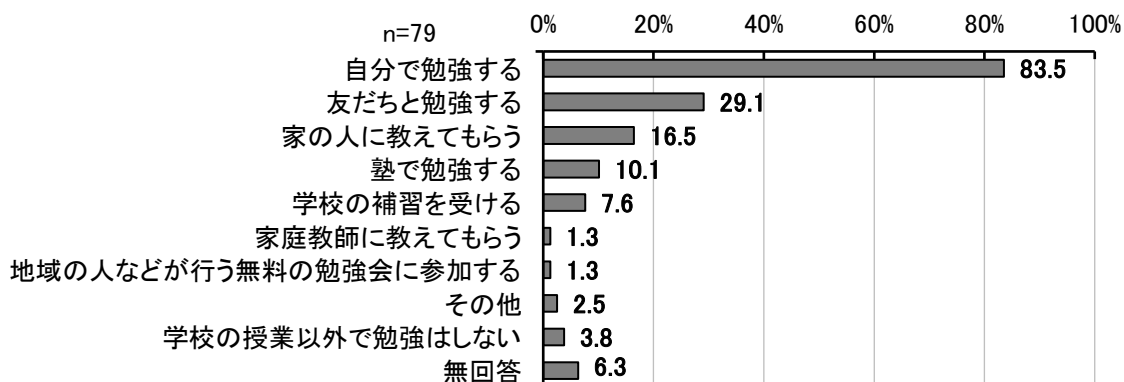

【全体・等価世帯収入別】複数回答

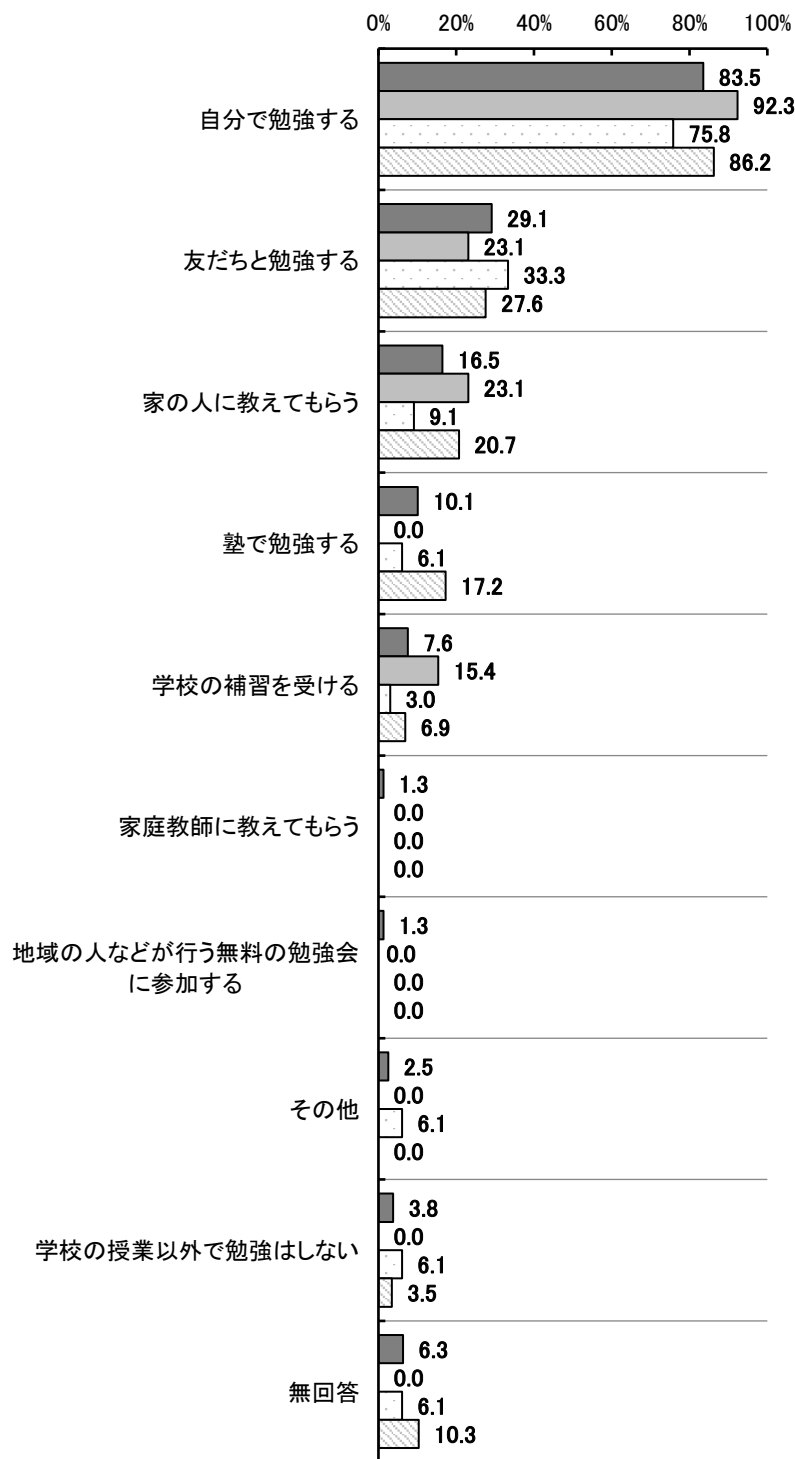

- 全体 n=79
- 中央値の1/2未満 n=13
- 中央値の1/2以上中央値未満 n=33
- 中央値以上 n=29

【全体・世帯別】複数回答

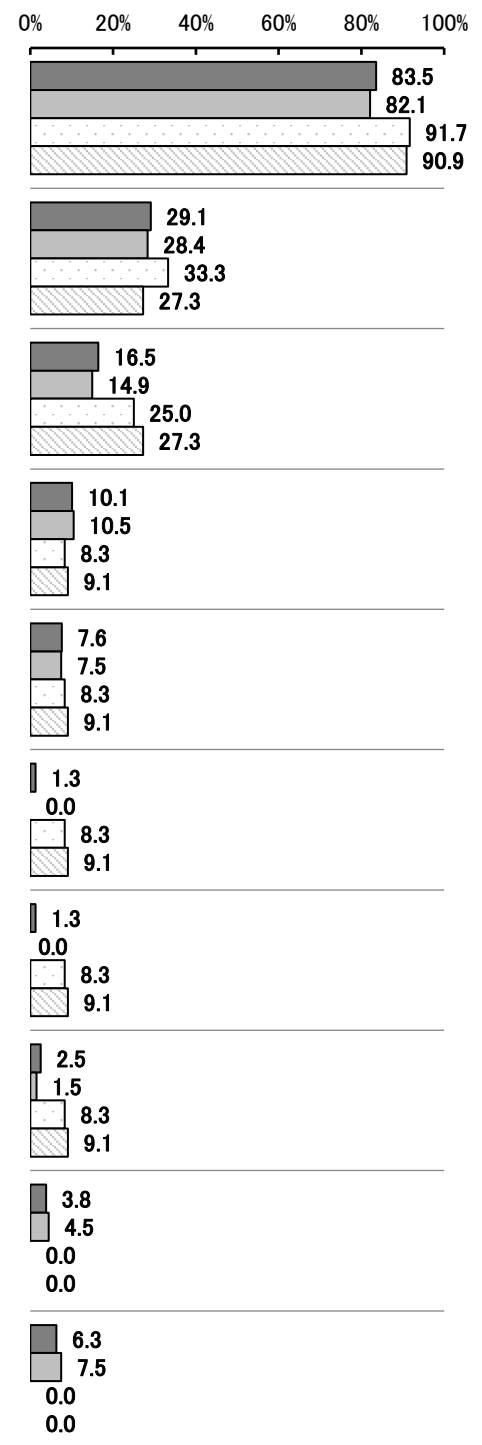

- 全体 n=79
- ふたり親世帯 n=67
- ひとり親世帯 n=12
- ひとり親世帯(母子世帯のみ) n=11

問3 あなたは、ふだん学校の授業以外に、1日あたりどれくらいの時間勉強をしますか。

※ 学校の宿題をする時間や、塾などでの勉強時間もふくみます。

(a,b それぞれについて、あてはまるもの1つに○)

学校がある日の授業以外の勉強時間について、30分以上～2時間未満の割合が半数以上となっています。

等価世帯収入別で見ると、「中央値以上」で「1時間以上、2時間より少ない」44.8%と高くなっています。

学校がない日については、「1時間以上、2時間より少ない」24.2%で最も高く、次いで「30分以、1時間より少ない」18.9%、「30分より少ない」17.9%などの順になっています。

等価世帯収入別で見ると、「中央値の1/2未満」で「30分より少ない」の割合が3割以上と高くなっています。

【学校がある日（月～金曜日）】

【全体】単数回答

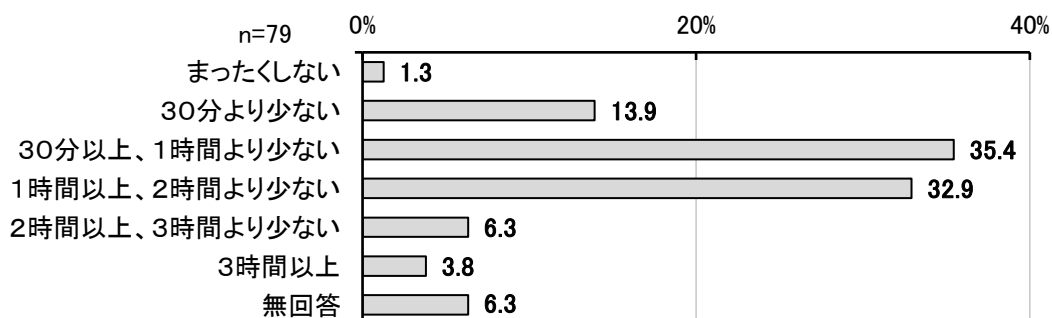

【全体・等価世帯収入別・世帯別】単数回答

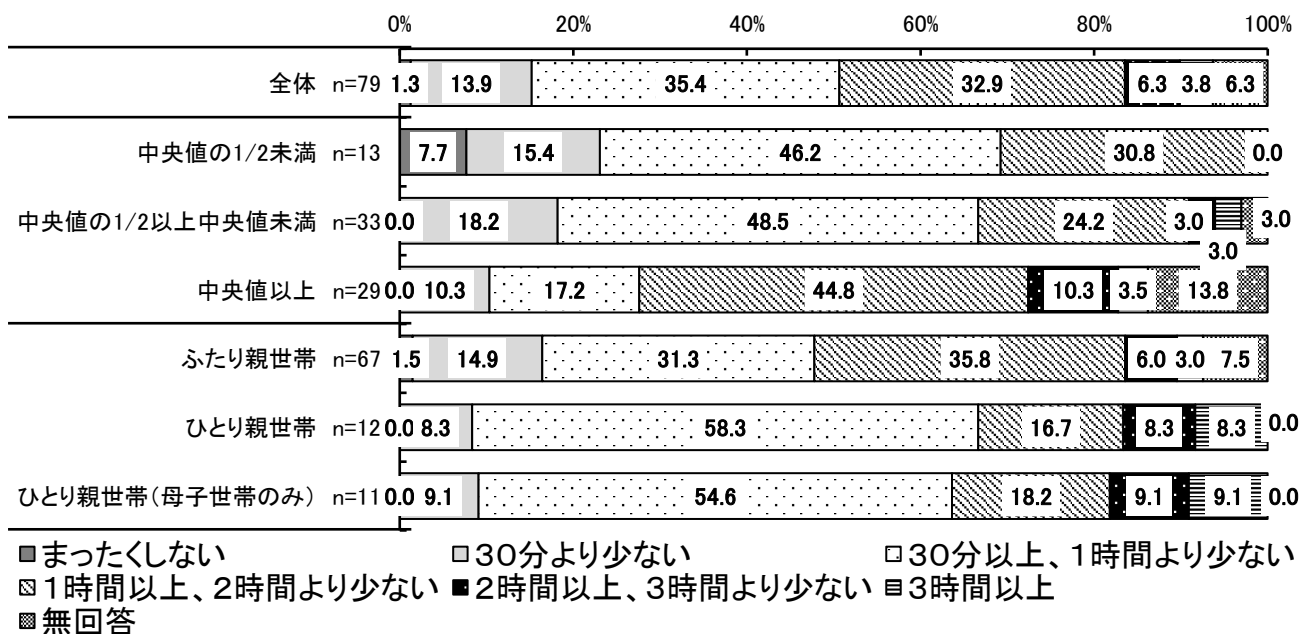

【学校がない日（土・日曜日・祝日）】

【全体】単数回答

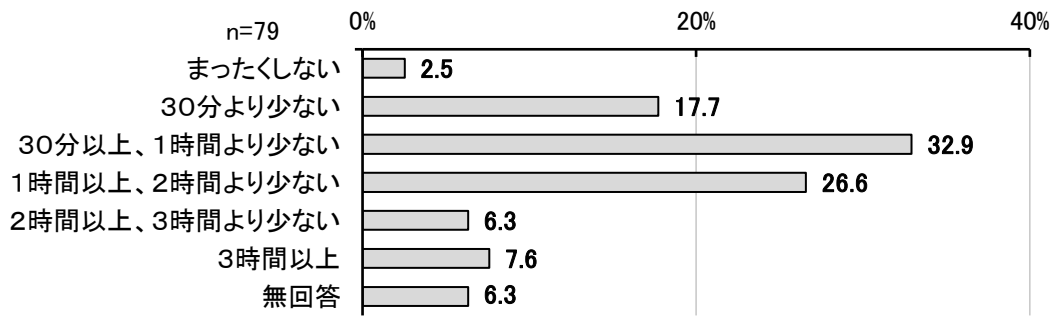

【全体・等価世帯収入別・世帯別】単数回答

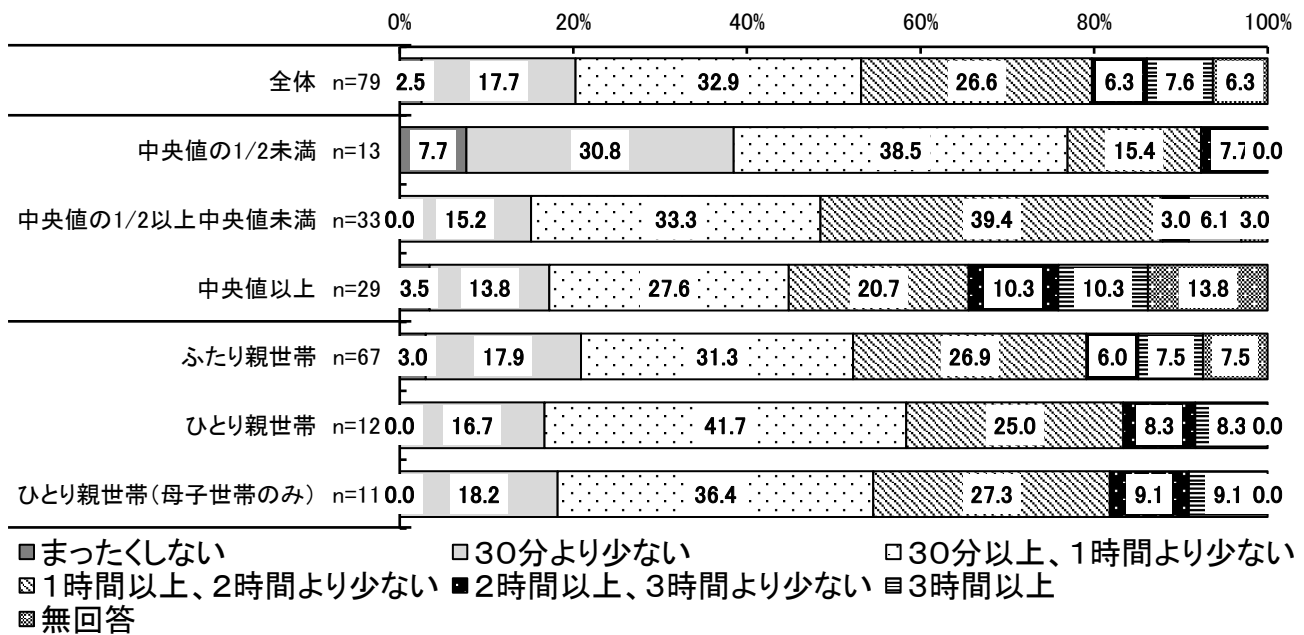

問4 あなたの成績は、クラスの中でどのくらいだと思いますか。

(あてはまるもの1つに○)

「まん中あたり」が3割以上となっています。  
 等価世帯収入別で見ると、「中央値の1/2以上中央値未満」で「下のほう」の割合が27.3%と高くなっています。  
 世帯別で見ると、「ひとり親世帯」で「下のほう」の割合が25.0%と高くなっています。

【全体】単数回答

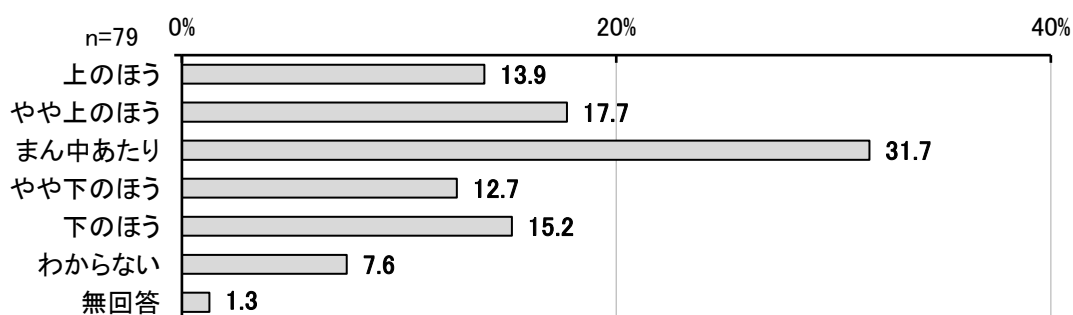

【全体・等価世帯収入別・世帯別】単数回答

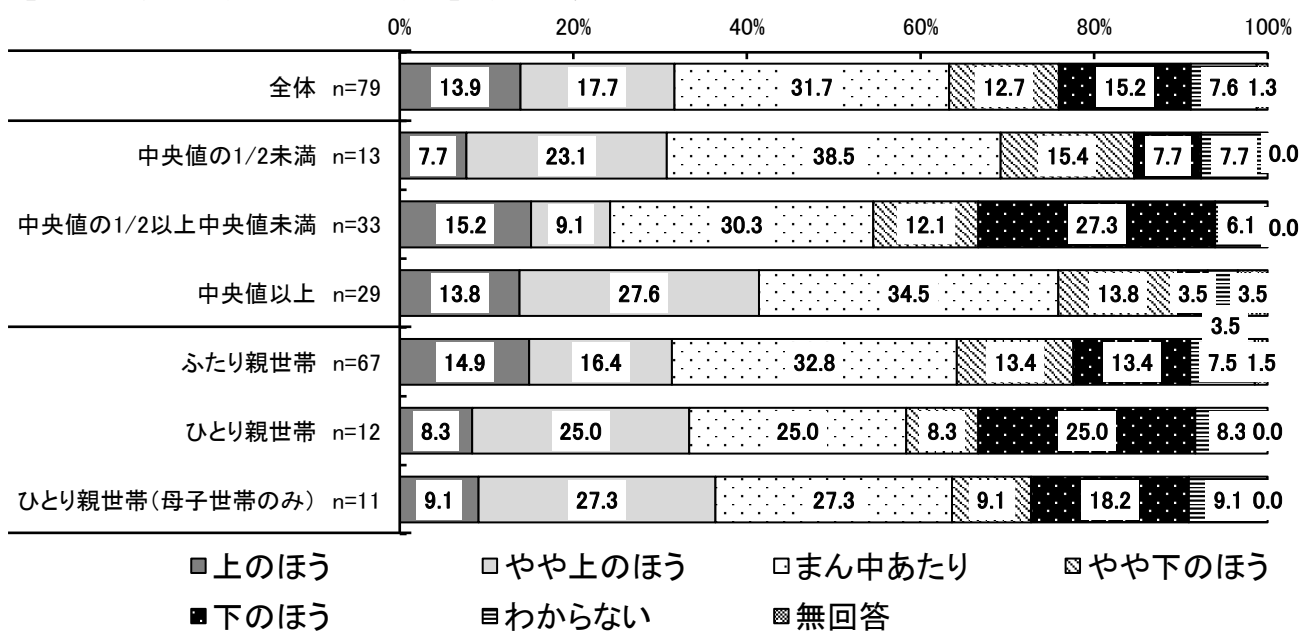



問5 あなたは、学校の授業がわからないことがありますか。

(あてはまるもの1つに○)

「いつもわかる」+「だいたいわかる」が5割弱となっています。また、「教科によってはわからない」44.3%となっています。

等価世帯収入別で見ると、「中央値の1/2未満」、「中央値の1/2以上中央値未満」で「教科によってはわからないことがある」の割合が5割以上となっています。

世帯別で見ると、ひとり親世帯で「教科によってはわからないことがある」の割合が5割以上となっています。

【全体】単数回答

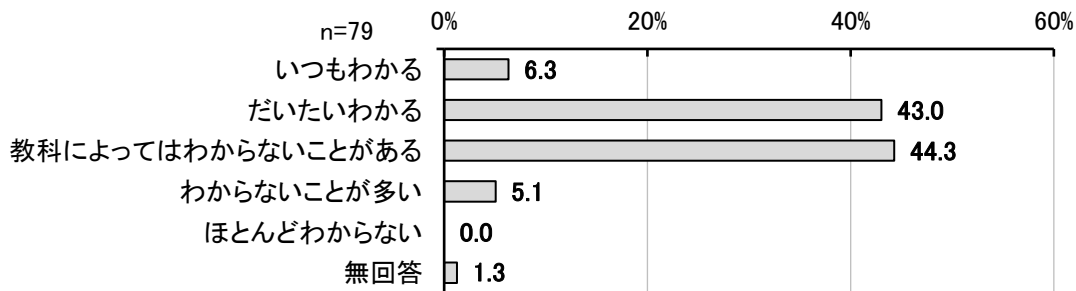

【全体・等価世帯収入別・世帯別】単数回答

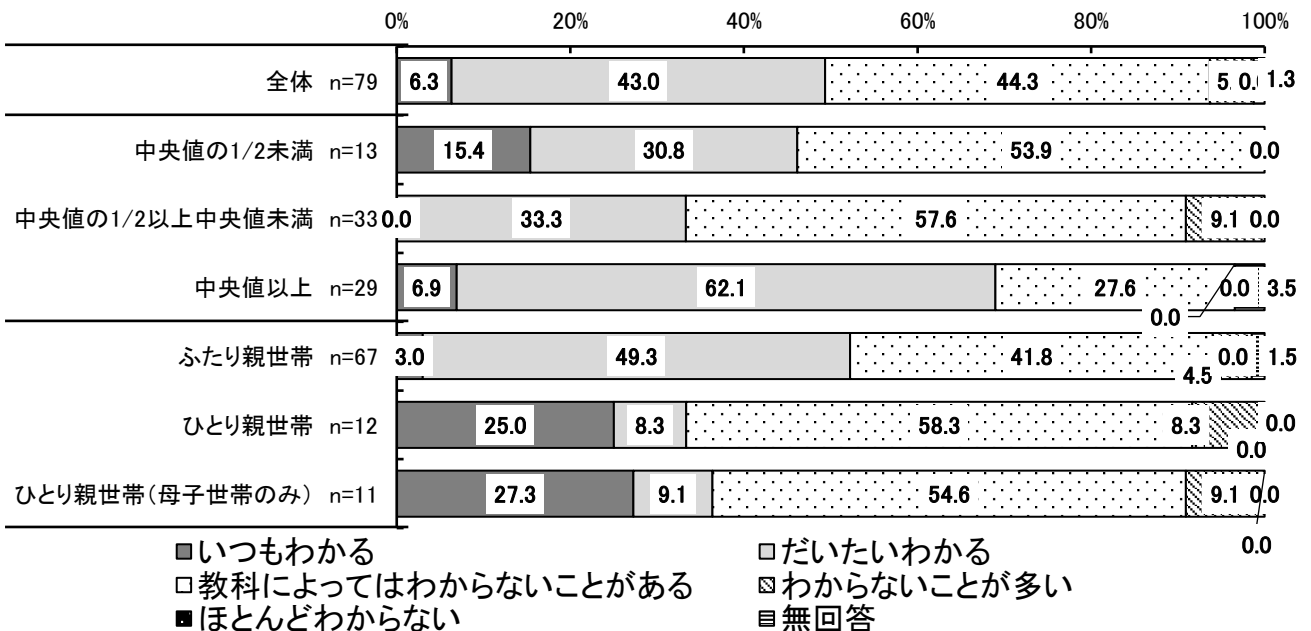

問 6 前の質問で「3 教科によってはわからないことがある」「4 わからないことが多い」「5 ほとんどわからない」と答えた人にお聞きします。

いつごろから、授業がわからないことがあるようになりましたか。

(あてはまるもの1つに○)

「中学1年生のころ」+「中学2年生になってから」で7割以上を占めています。  
 等価世帯収入別で見ると、「中央値の1/2以上中央値未満」で小学生の間に授業がわからないことがあるようになった生徒の割合は3割以上となっています。

【全体】単数回答

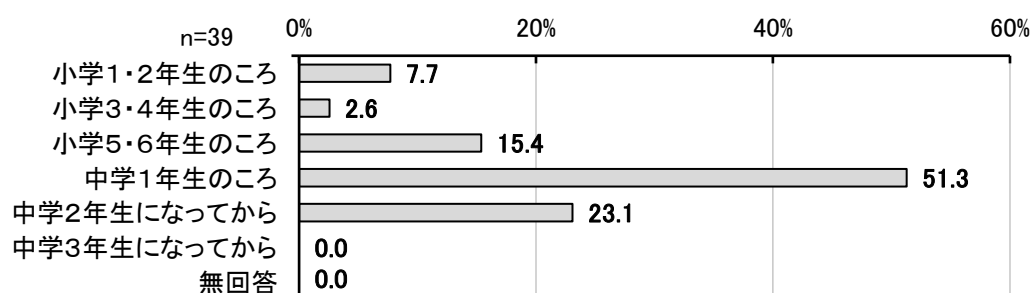

【全体・等価世帯収入別・世帯別】単数回答

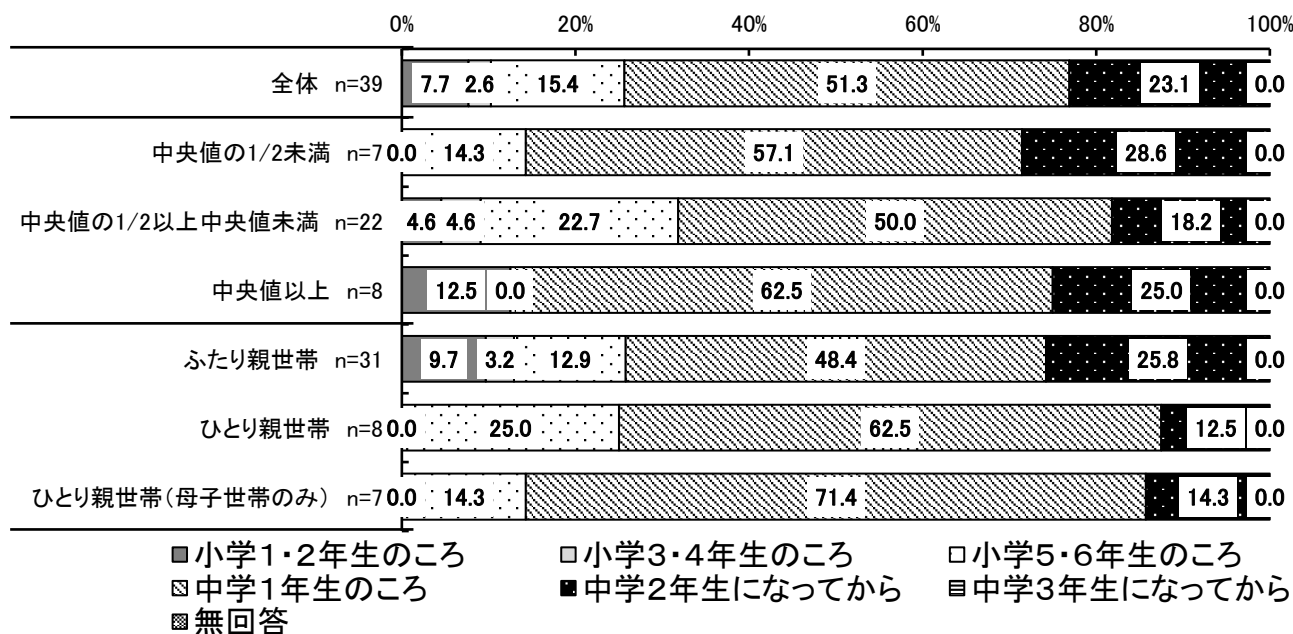

問7 あなたは、将来、どの学校に進学したいですか。

(あてはまるもの1つに○)

大学までの進学を希望している生徒が29.1%と最も高くなっています。

等価世帯収入別で見ると、「中央値以上」で大学までの進学を希望している生徒が5割近くとなっている一方で、「中央値の1/2未満」、「中央値の1/2以上中央値未満」では「まだわからない」が3割以上で最も高くなっています。

世帯別で見ると、「ふたり親世帯」で大学までの進学を希望している生徒が3割以上で最も高くなっている一方で、ひとり親世帯では「まだわからない」が半数以上を占めています。

【全体】単数回答

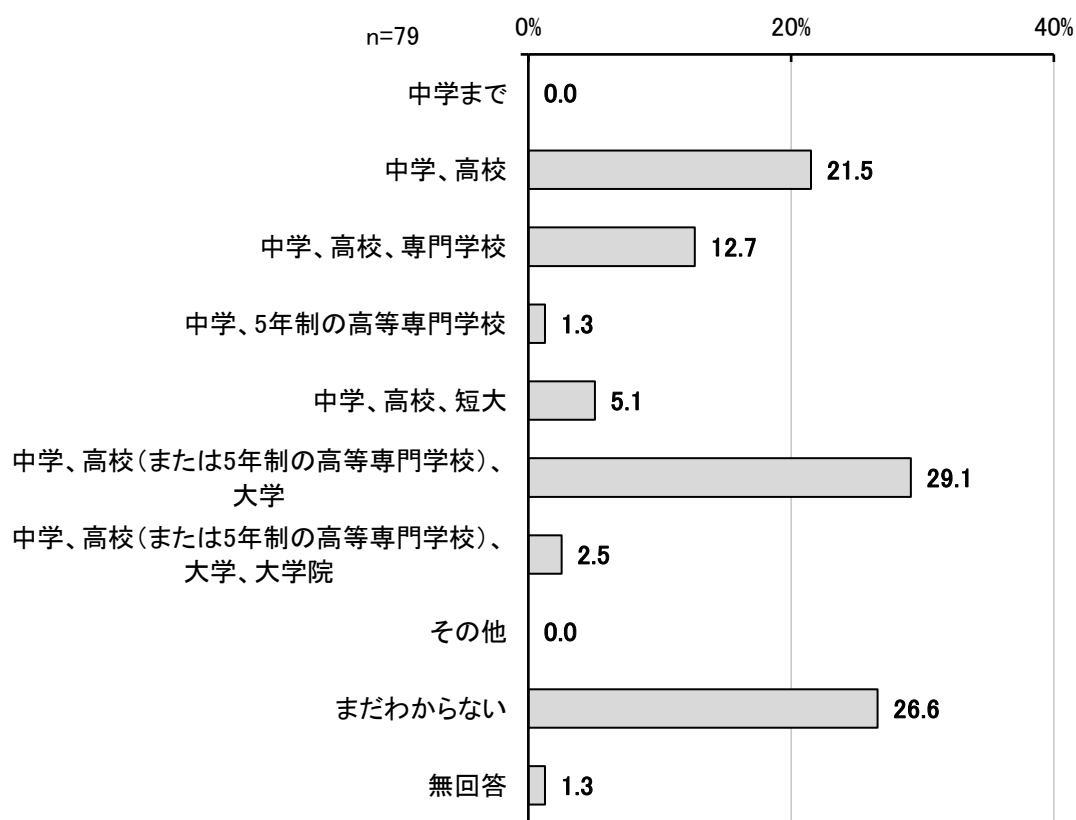

【全体・等価世帯収入別・世帯別】単数回答

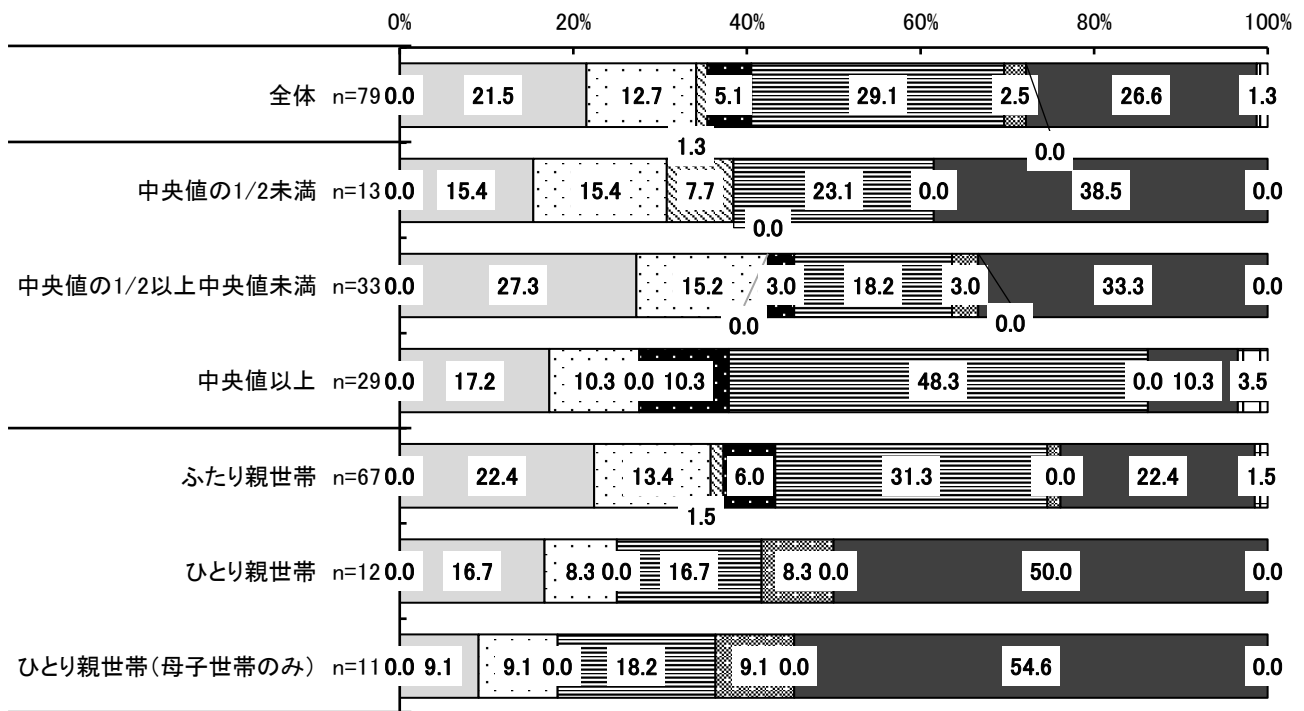

- 中学まで
- 中学、高校
- 中学、高校、専門学校
- ▣ 中学、5年制の高等専門学校
- 中学、高校、短大
- ▤ 中学、高校(または5年制の高等専門学校)、大学
- ▥ 中学、高校(または5年制の高等専門学校)、大学、大学院
- ▧ その他
- まだわからない
- 無回答

問 8 前の質問で1～8と答えた場合、その理由を教えてください。

(1～8については、あてはまるものすべてに○)

「希望する学校や職業があるから」59.7%で最も高くなっており、自発的に進学を希望する生徒が多いことがわかります。

等価世帯収入別で見ると、「中央値の1/2未満」で「自分の成績から考えて」の割合が25.0%と高くなっています。

世帯別で見ると、多くの項目でひとり親世帯の割合が高くなっていることがわかります。

【全体】複数回答

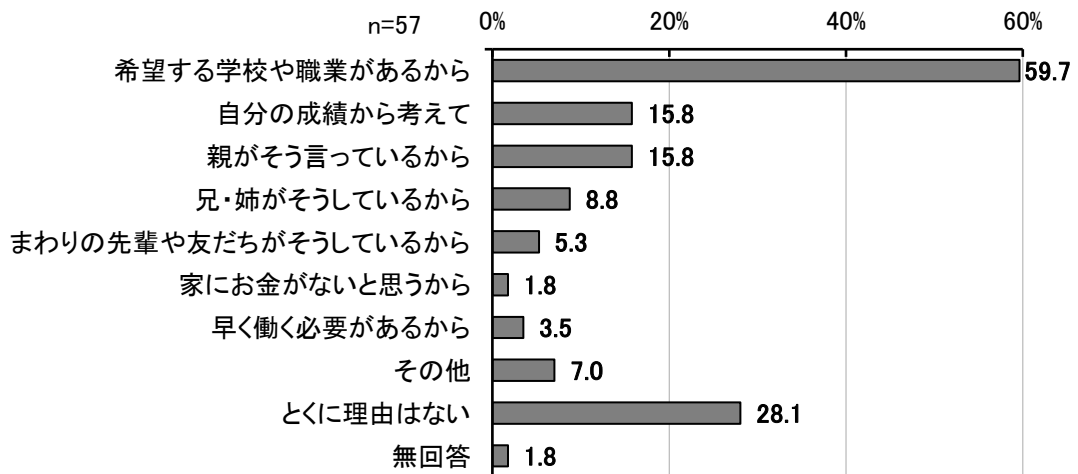

【全体・等価世帯収入別】複数回答

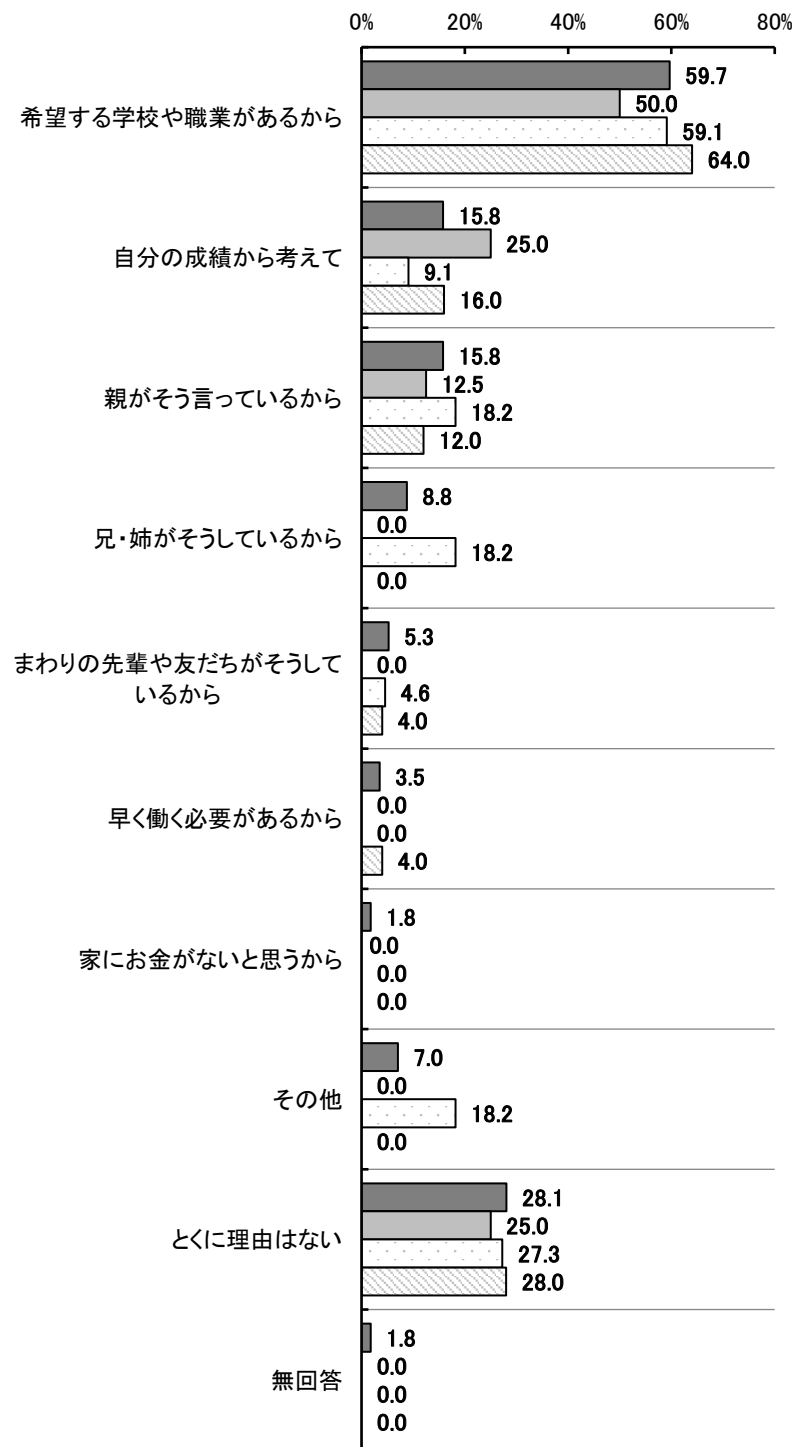

- 全体 n=57
- 中央値の1/2未満 n=8
- 中央値の1/2以上中央値未満 n=22
- 中央値以上 n=25

【全体・世帯別】複数回答

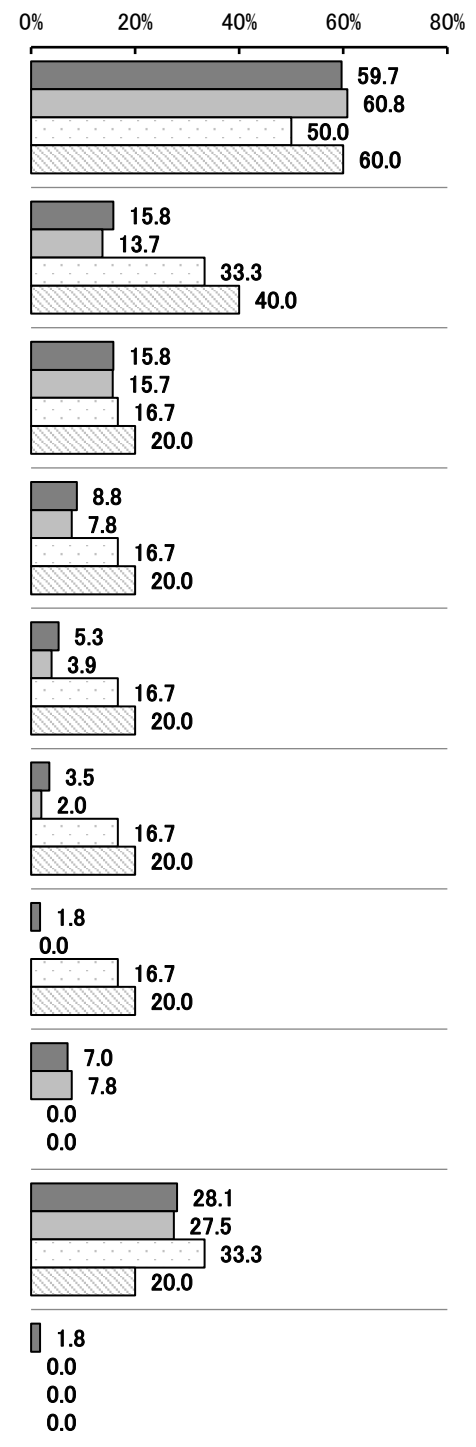

- 全体 n=57
- ふたり親世帯 n=51
- ひとり親世帯 n=6
- ひとり親世帯(母子世帯のみ) n=5

問9 あなたは、地域のスポーツクラブや文化クラブ、学校の部活動に参加していますか。

(あてはまるもの1つに○)

「参加している」が8割以上を占めています。  
 等価世帯収入別で・世帯別で見ると、概ね同様の傾向となっています。

【全体】単数回答

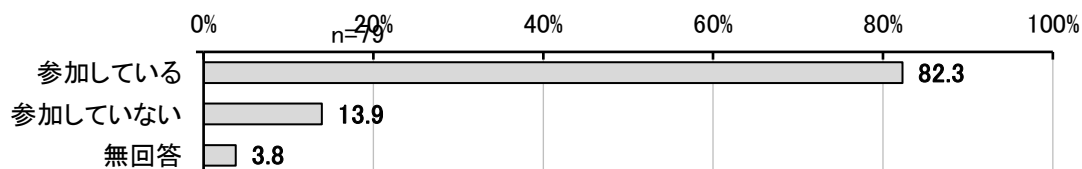

【全体・等価世帯収入別・世帯別】単数回答

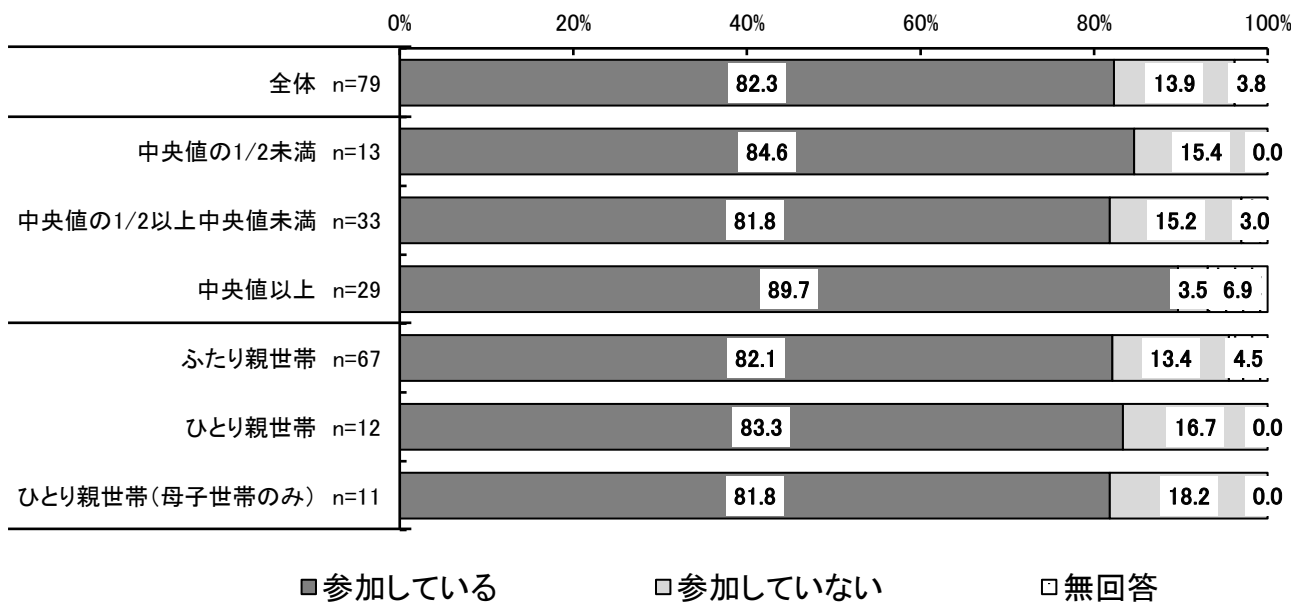

問10 前の質問で「2 参加していない」と答えた人にお聞きします。理由は何ですか。  
(あてはまるものすべてに○)

「その他」を除くと、「一緒に入る友だちがいないから」の割合が 27.3%で最も高くなっています。  
等価世帯収入別でみると、

【全体】複数回答

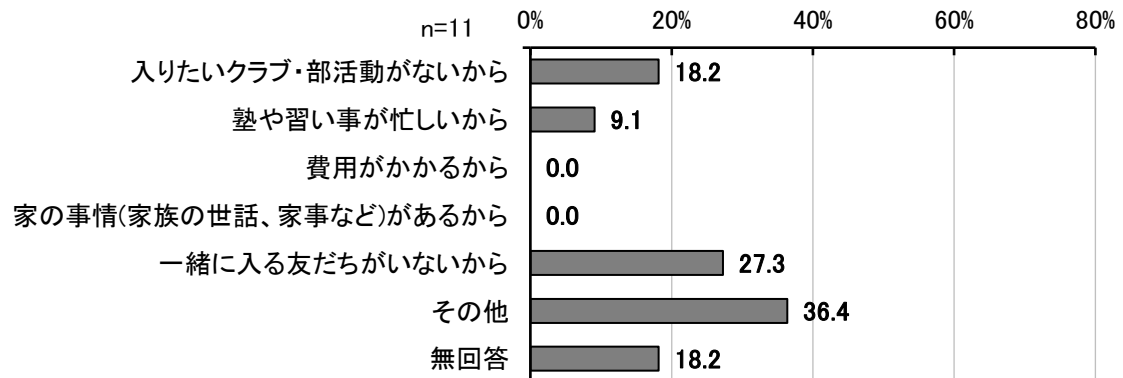



問11 あなたは週にどのくらい、食事をしていますか。

(a~cそれぞれについて、あてはまるもの1つに○)

朝食、長期休暇期間中で「毎日食べる(週7日)」の割合が8割台となっています。  
世帯別で夕食についてみると、「週1~2日、ほとんど食べない」の割合が1割近くとなっています。

【朝食】【全体】単数回答



【全体・等価世帯収入別・世帯別】単数回答

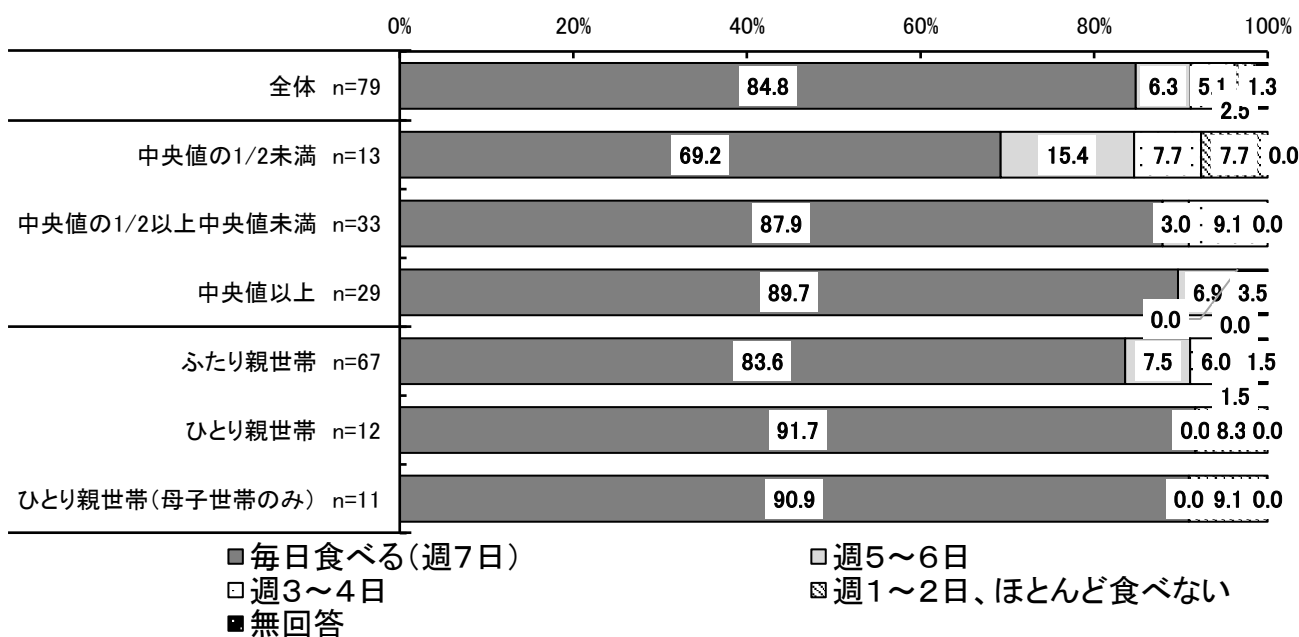

【夕食】【全体】単数回答

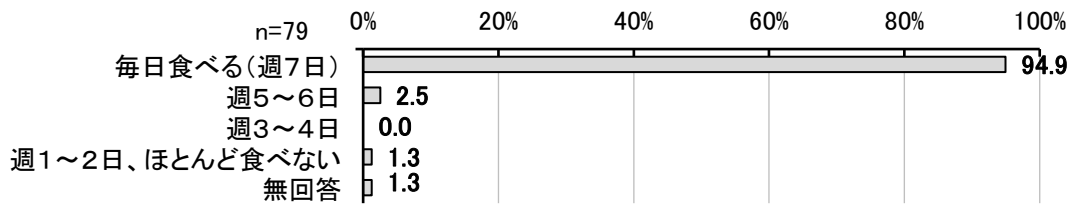

【全体・等価世帯収入別・世帯別】単数回答

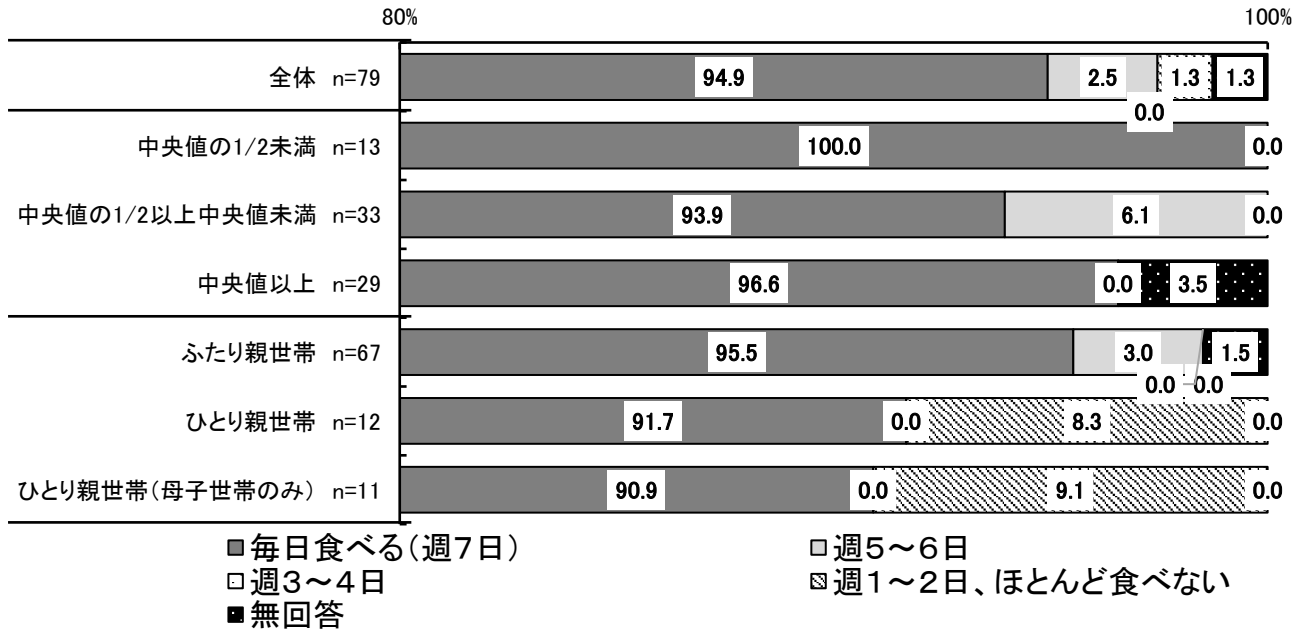

【夏休みや冬休みなどの期間の昼食】【全体】単数回答

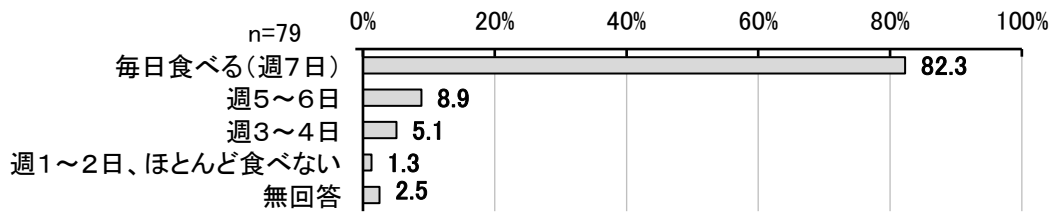

【全体・等価世帯収入別・世帯別】単数回答

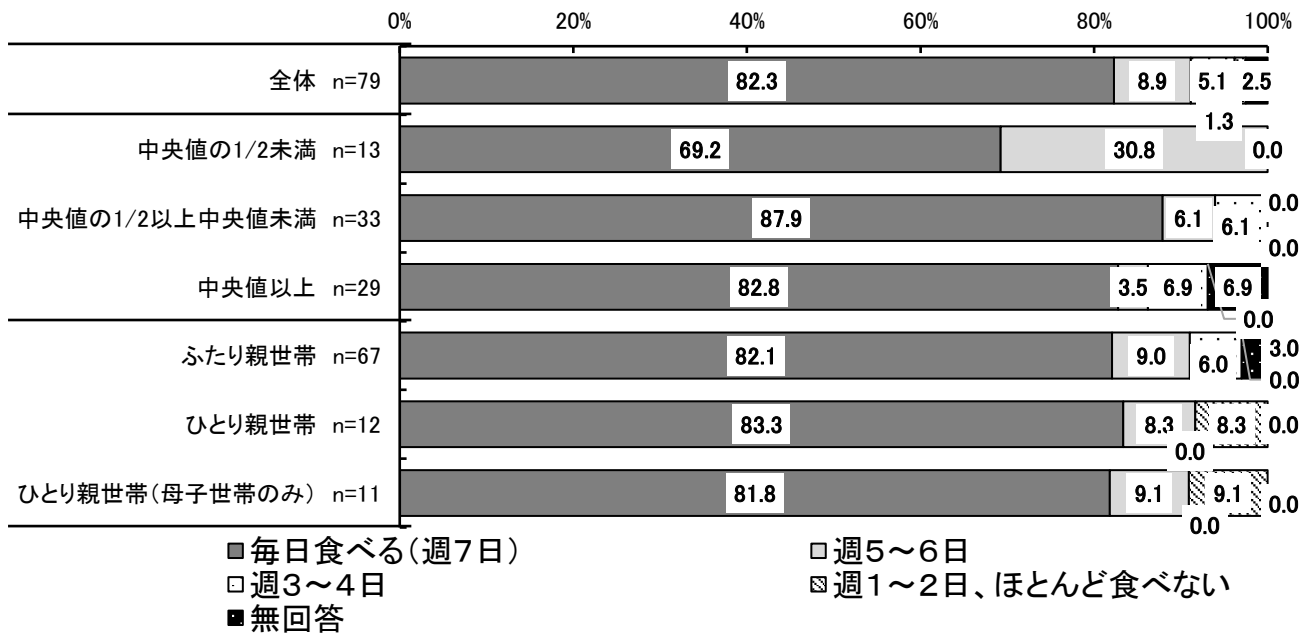

問12 あなたは、ふだん(月曜日～金曜日)、ほぼ同じ時間に寝ていますか。

(あてはまるもの1つに○)

「どちらかといえばそうではない」 + 「そうではない」が11.4%となっています。  
 等価世帯収入別・世帯別で見ると、大きな差はなく、概ね同様の傾向となっています。

【全体】単数回答

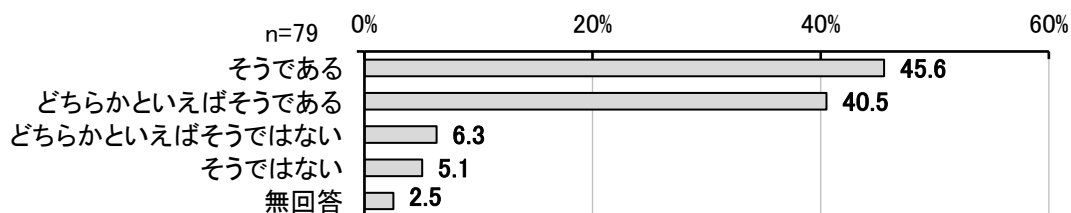

【全体・等価世帯収入別・世帯別】単数回答

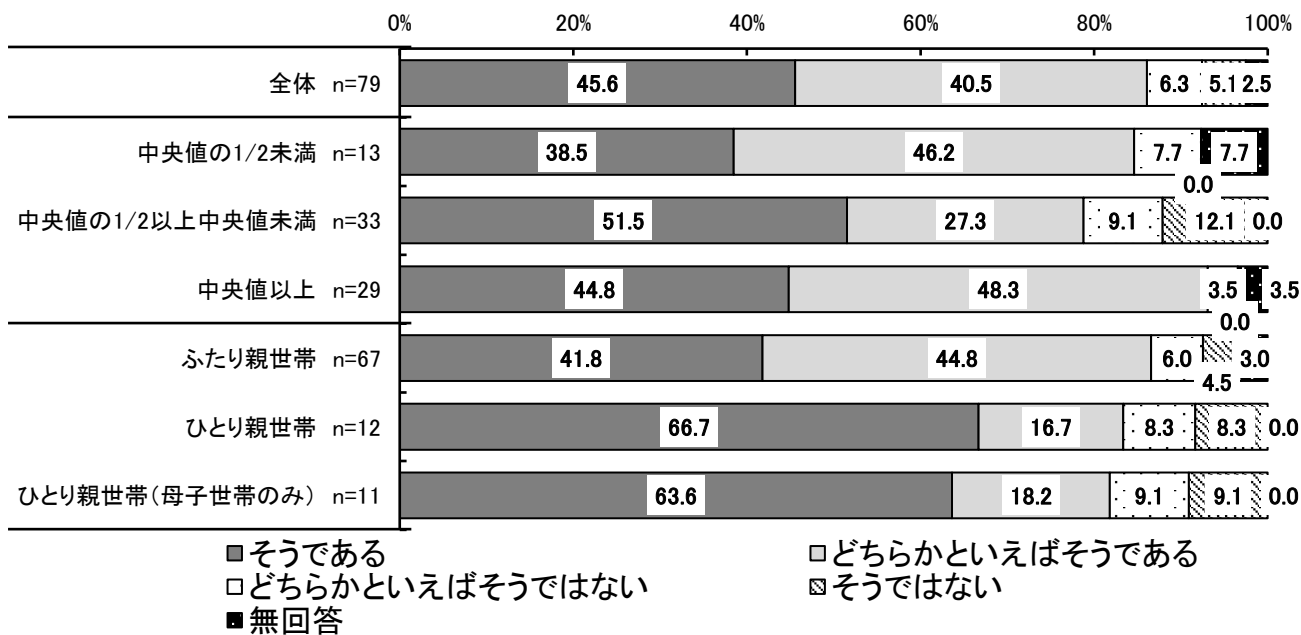

問13 あなたに困っていることや悩みごとがあるとき、あなたが相談できると思う人はだれですか。

(1～9については、あてはまるものすべてに○)

上位から「学校の友だち」69.6%、「親」65.8%、「学校の先生」43.0%などの順になっています。

等価世帯収入別で見ると、概ね同様の傾向となっています。

世帯別で見ると、ふたり親世帯で「学校の友だち」が8割以上となっており、「親」が4割以下となっています。

【全体】複数回答

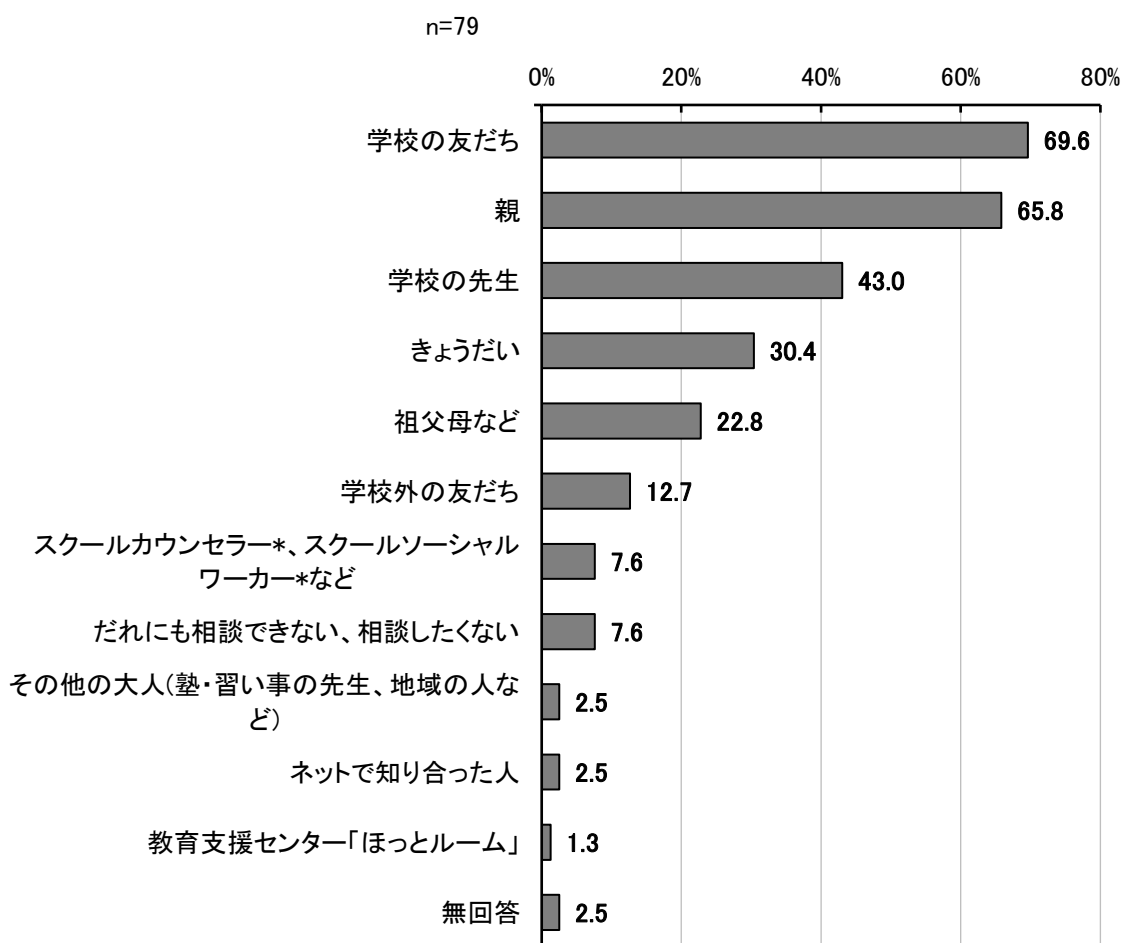

【全体・等価世帯収入別】複数回答

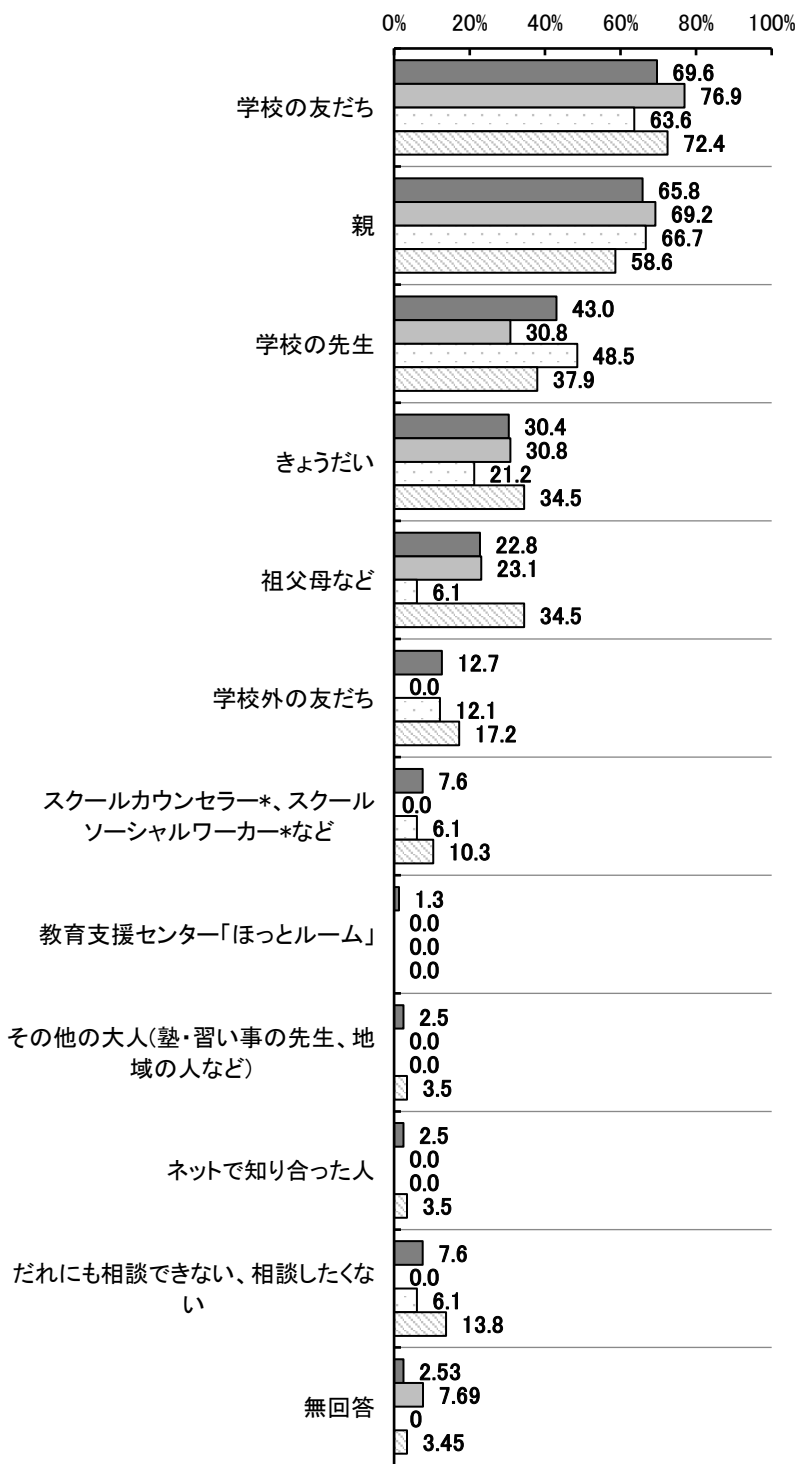

- 全体 n=79
- ▣ 中央値の1/2未満 n=13
- 中央値の1/2以上中央値未満 n=33
- ▤ 中央値以上 n=29

【全体・世帯別】複数回答

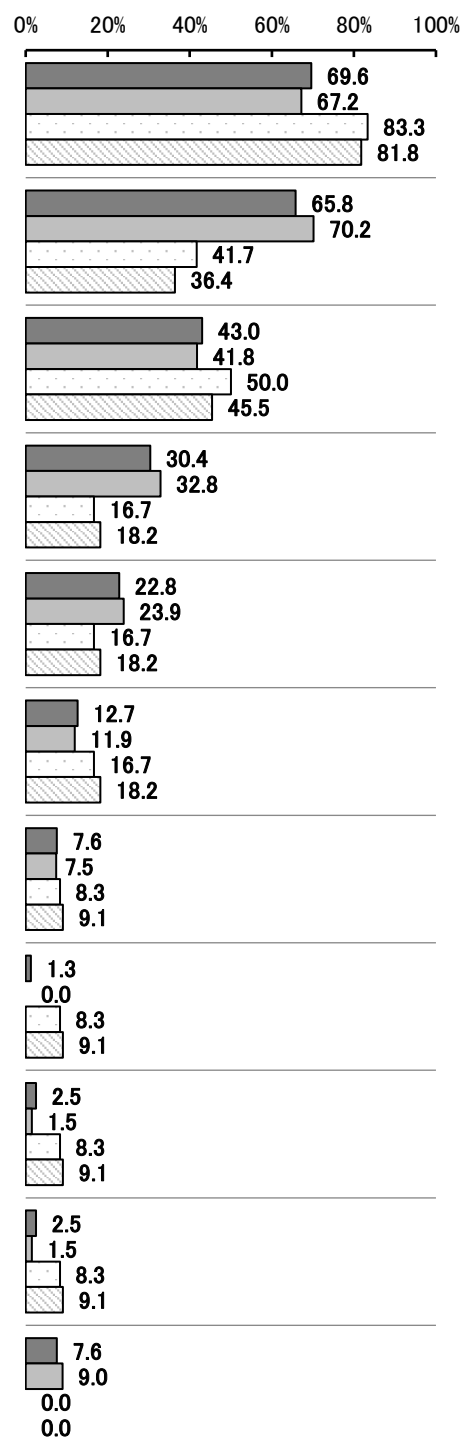

- 全体 n=79
- ▣ ふたり親世帯 n=67
- ひとり親世帯 n=12
- ▤ ひとり親世帯(母子世帯のみ) n=11

問14 全体として、あなたは最近の生活に、どのくらい満足していますか。「0」（まったく満足していない）から「10」（十分に満足している）の数字で教えてください。  
 （あてはまるもの1つに○）

「5」、「8」が24.2%で最も高くなっています。  
 等価世帯収入別で見ると、「中央値の1/2未満」で「5」が38.5%と高くなっています。  
 世帯別で見ると、「ふたり親世帯」で「5」が25.4%と高くなっています。

【全体】単数回答

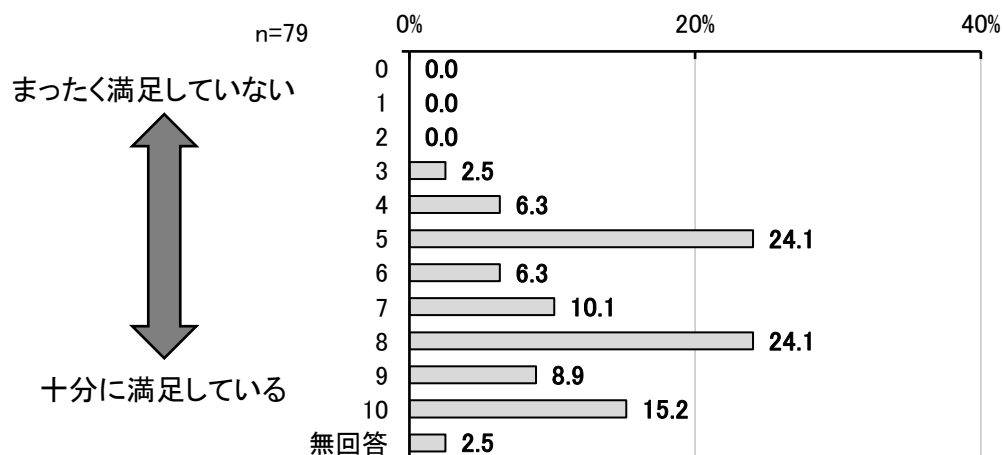

【全体・等価世帯収入別・世帯別】単数回答

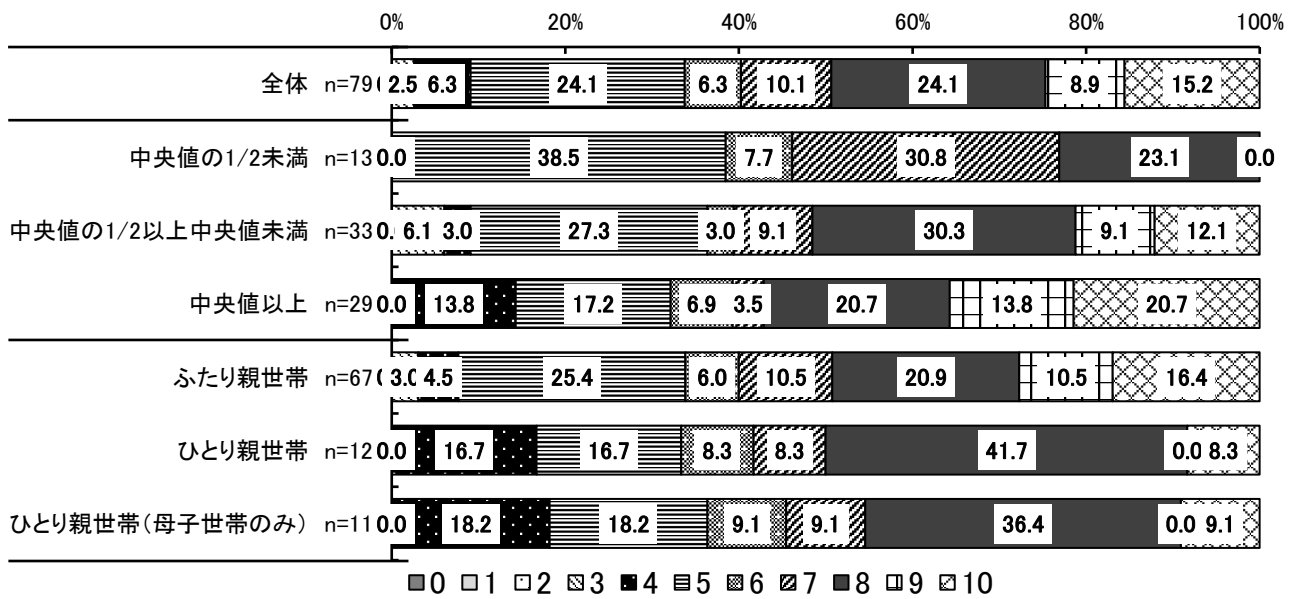

まったく満足していない ← → 十分に満足している

	全体 n=79	中央値の 1/2 未満 n=13	中央値の 1/2 以 上中央値未満 n=33	中央値以上 n=29	ふたり親世帯 n=67	ひとり親世帯 n=12	ひとり親 世帯(母 子世帯の み) n=11
0	0.0	0.0	0.0	0.0	0.0	0.0	0.0
1	0.0	0.0	0.0	0.0	0.0	0.0	0.0
2	0.0	0.0	0.0	0.0	0.0	0.0	0.0
3	2.5	0.0	6.1	0.0	3.0	0.0	0.0
4	6.3	0.0	3.0	13.8	4.5	16.7	18.2
5	24.1	38.5	27.3	17.2	25.4	16.7	18.2
6	6.3	7.7	3.0	6.9	6.0	8.3	9.1
7	10.1	30.8	9.1	3.5	10.5	8.3	9.1
8	24.1	23.1	30.3	20.7	20.9	41.7	36.4
9	8.9	0.0	9.1	13.8	10.5	0.0	0.0
10	15.2	0.0	12.1	20.7	16.4	8.3	9.1
無回答	2.5	0.0	0.0	3.5	3.0	0.0	0.0



問15 以下のそれぞれの質問について、「1 あてはまらない」「2 まああてはまる」「3 あてはまる」のどれかから回答してください。答えに自信がなくても、あるいは、その質問がばからしいと思えたとしても、全部の質問に答えてください。あなたのご半年くらいのことを考えて答えてください。

(a~o それぞれについて、あてはまるもの1つに○)

「e)私は、心配ごとが多く、いつも不安だ。」について、「まああてはまる」+「あてはまる」が半数以上を占めています。

「h)私は、落ち込んでしずんでいたたり、涙ぐんだりすることがよくある。」について、「まああてはまる」+「あてはまる」が4割以上となっています。

【全体】単数回答

n=79

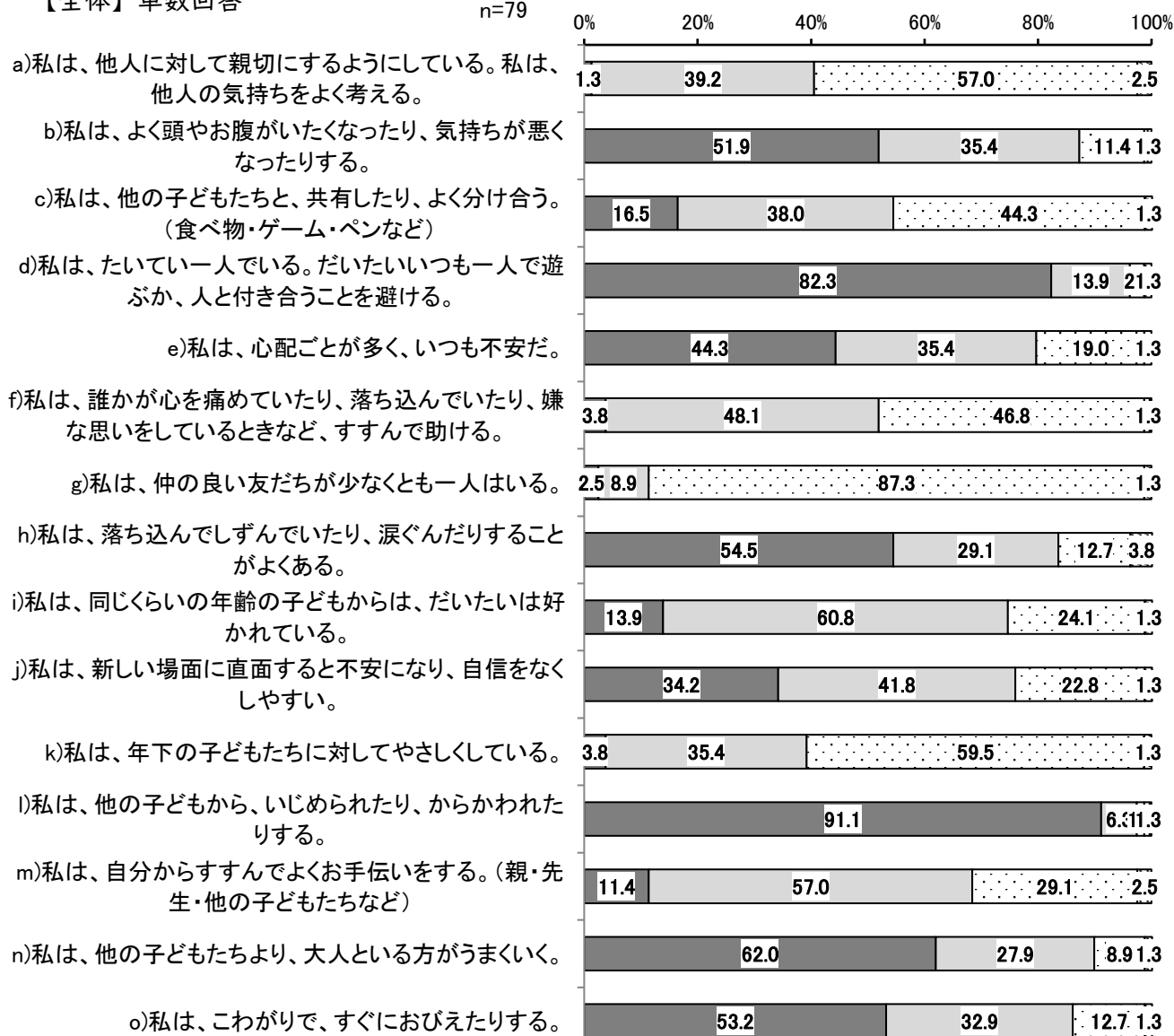

■あてはまらない □まああてはまる □あてはまる □無回答

(a~o それぞれについて、あてはまるもの1つに○)

等価世帯収入別・世帯別でみると、

- a)私は、他人に対して親切にするようにしている。私は、他人の気持ちをよく考える。  
・・・概ね同様の傾向。
- b)私は、よく頭やお腹がいたくなったり、気持ちが悪くなったりする。  
・・・「中央値の 1/2 以上中央値未満」、「ひとり親世帯」、「ひとり親世帯（母子世帯のみ）」で「まああてはまる+あてはまる」が5割以上。
- c)私は、他の子どもたちと、共有したり、よく分け合う。(食べ物・ゲーム・ペンなど)  
・・・ひとり親世帯で「あてはまらない」が2割以上。
- d)私は、たいてい一人でいる。だいたいいつも一人で遊ぶか、人と付き合うことを避ける。  
・・・「中央値の 1/2 未満」で「まああてはまる」が3割以上。
- e)私は、心配ごとが多く、いつも不安だ。・・・「中央値の 1/2 未満」で「まああてはまる+あてはまる」が7割弱。
- f)私は、誰かが心を痛めていたり、落ち込んでいたり、嫌な思いをしているときなど、すすんで助ける。・・・「中央値の 1/2 未満」で「あてはまらない」が6割以上。
- g)私は、仲の良い友だちが少なくとも一人はいる。・・・概ね同様の傾向。
- h)私は、落ち込んですすんでいたり、涙ぐんだりすることがよくある。  
・・・概ね同様の傾向。
- i)私は、同じくらいの年齢の子どもからは、だいたいは好かれている。  
・・・「中央値の 1/2 以上中央値未満」で「あてはまらない」が2割以上。
- j)私は、新しい場面に直面すると不安になり、自信をなくしやすい。・・・ひとり親世帯で「あてはまる」が4割以上。
- k)私は、年下の子どもたちに対してやさしくしている。・・・概ね同様の傾向。
- l)私は、他の子どもから、いじめられたり、からかわれたりする。・・・概ね同様の傾向。
- m)私は、自分からすすんでよくお手伝いをする。(親・先生・他の子どもたちなど)  
・・・「中央値の 1/2 未満」、ひとり親世帯で「まああてはまる+あてはまる」が高い傾向。
- n)私は、他の子どもたちより、大人という方がうまくいく。・・・概ね同様の傾向。
- o)私は、こわがりで、すぐにおびえたりする。・・・「中央値の 1/2 未満」、「中央値の 1/2 以上中央値未満」、ひとり親世帯で「まああてはまる+あてはまる」が5割以上。

a)私は、他人に対して親切にするようにしている。私は、他人の気持ちをよく考える。

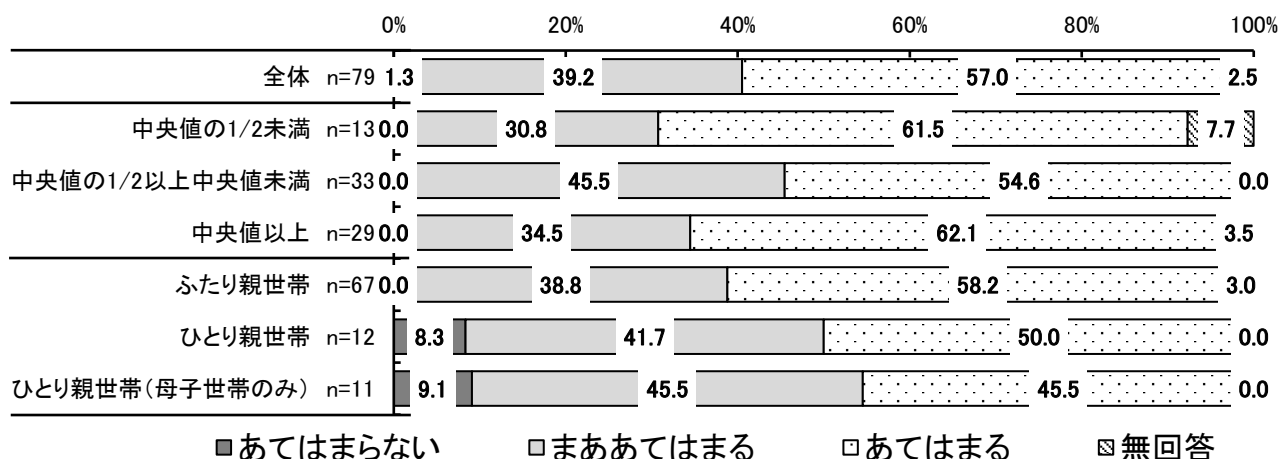

b)私は、よく頭やお腹がいたくなったり、気持ちが悪くなったりする。

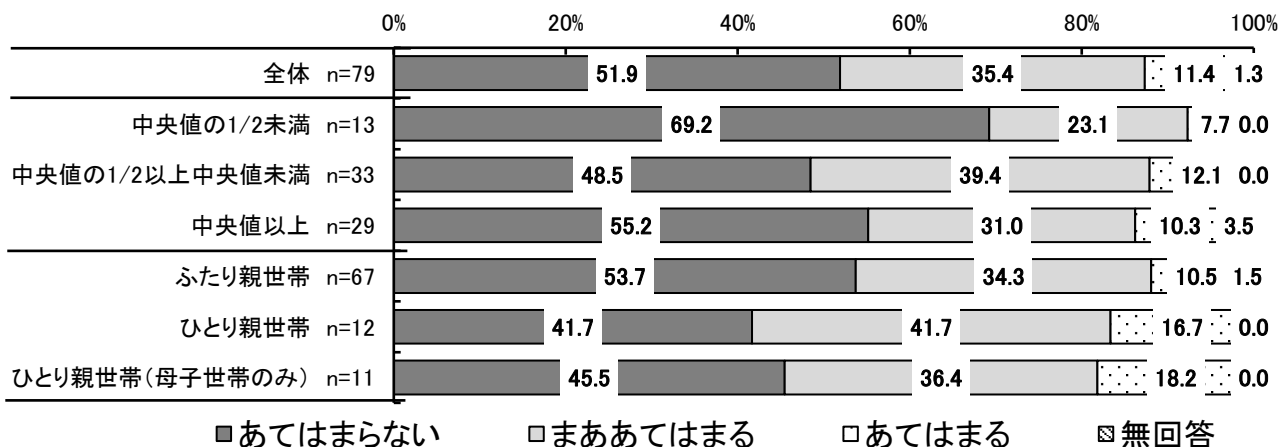

c)私は、他の子どもたちと、共有したり、よく分け合う。(食べ物・ゲーム・ペンなど)

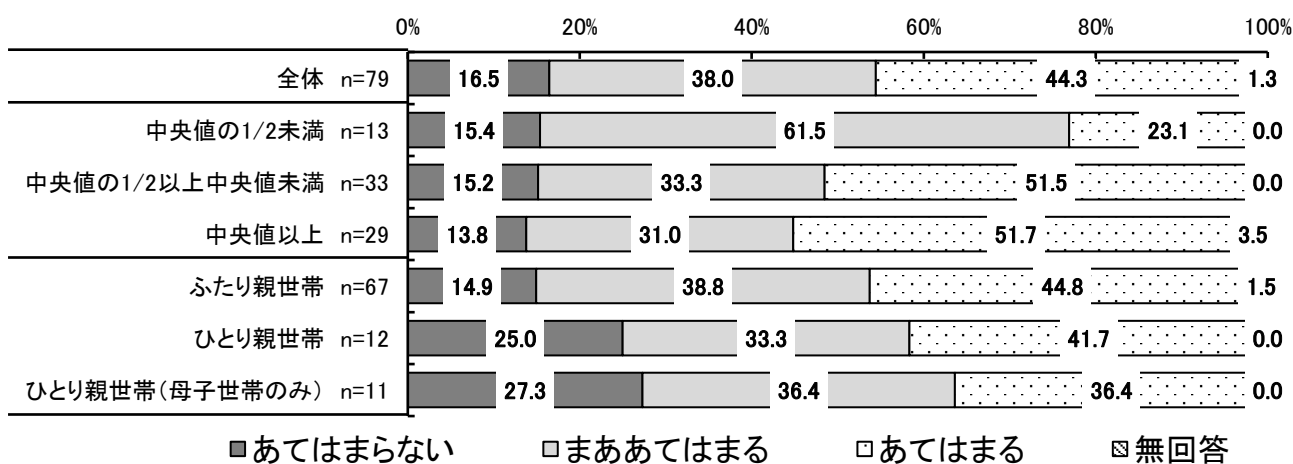

d)私は、たいてい一人である。だいたいいつも一人で遊ぶか、人と付き合うことを避ける。

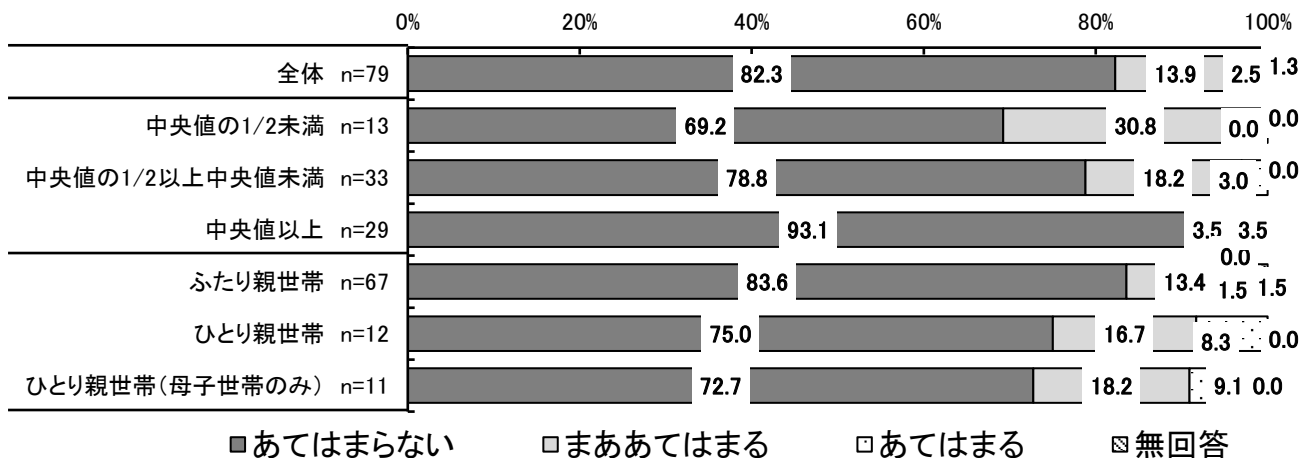

e)私は、心配ごとが多く、いつも不安だ。

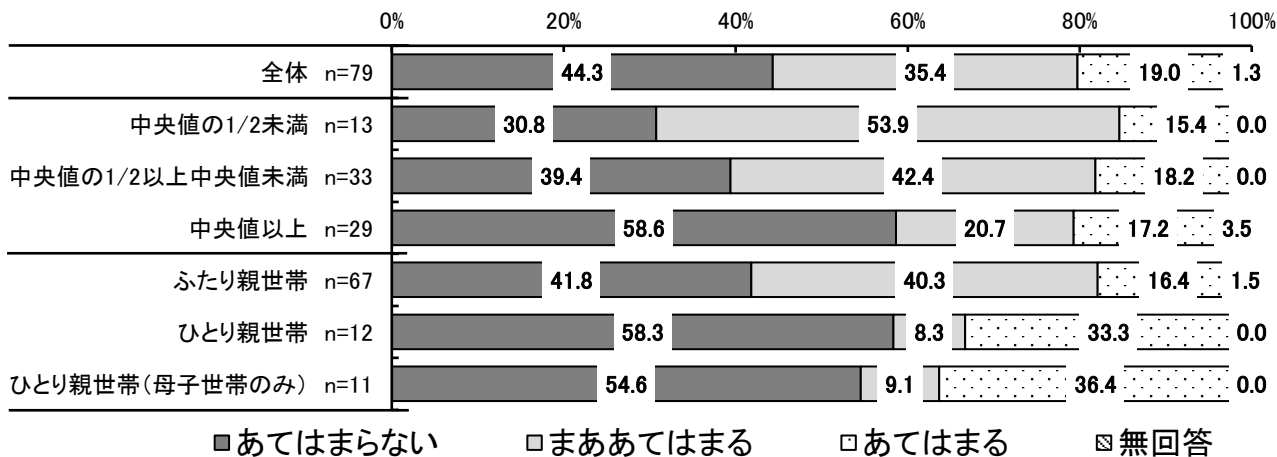

f)私は、誰かが心を痛めていたり、落ち込んでいたり、嫌な思いをしているときなど、すすんで助ける。

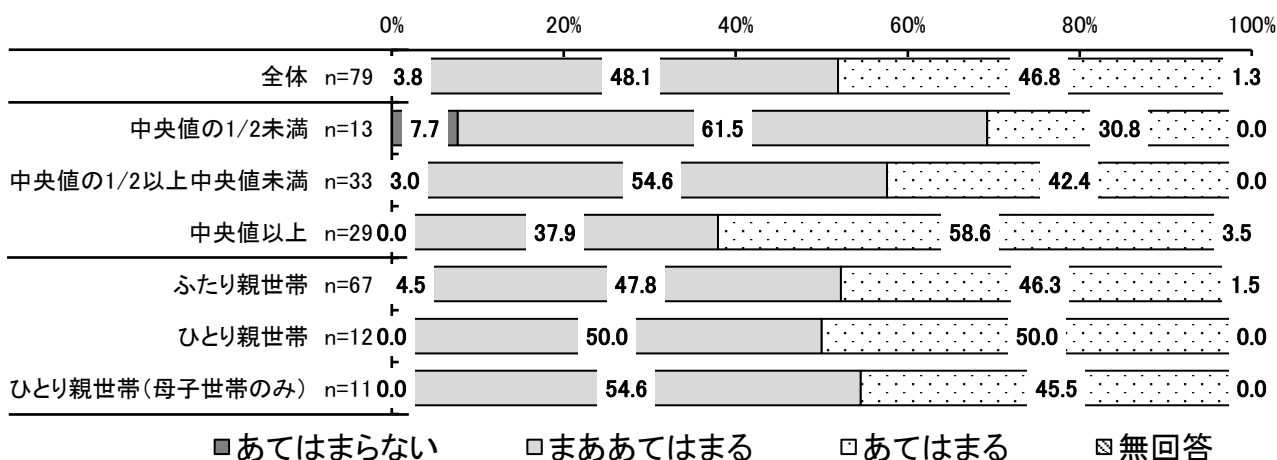

g) 私は、仲の良い友だちが少なくとも一人はいる。

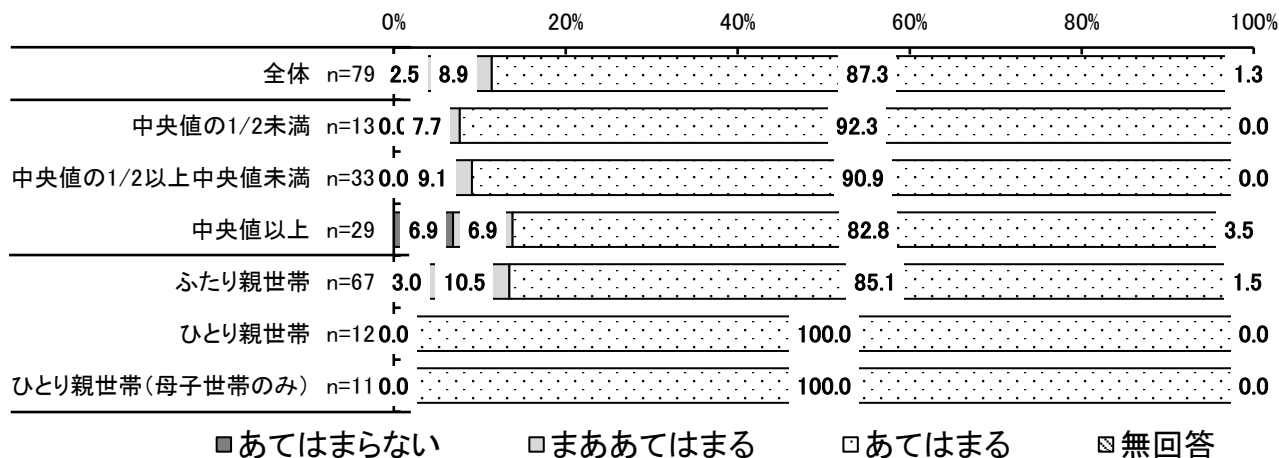

h) 私は、落ち込んでしずんでいたり、涙ぐんだりすることがよくある。

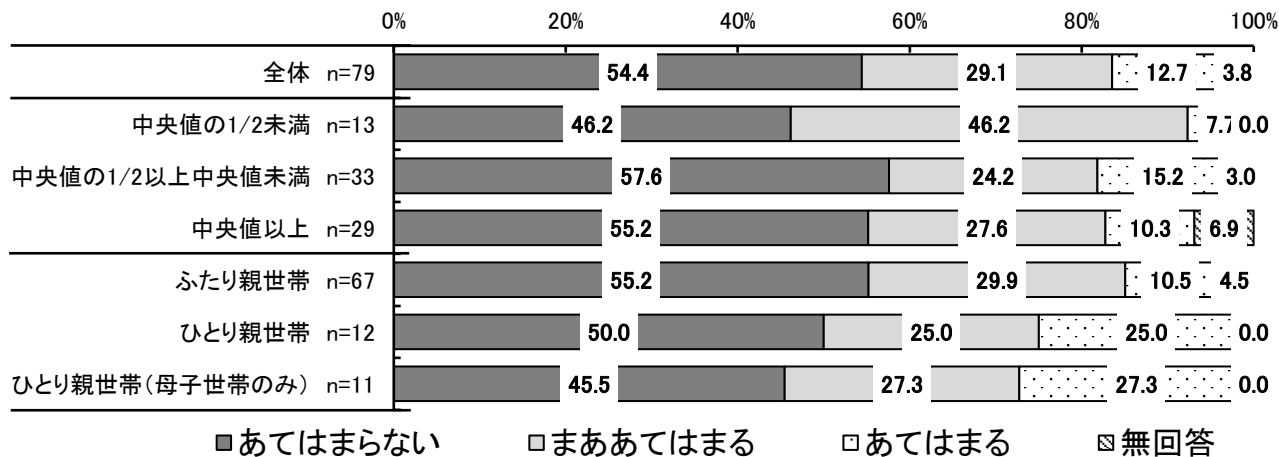

i) 私は、同じくらいの年齢の子どもからは、だいたいは好かれている。

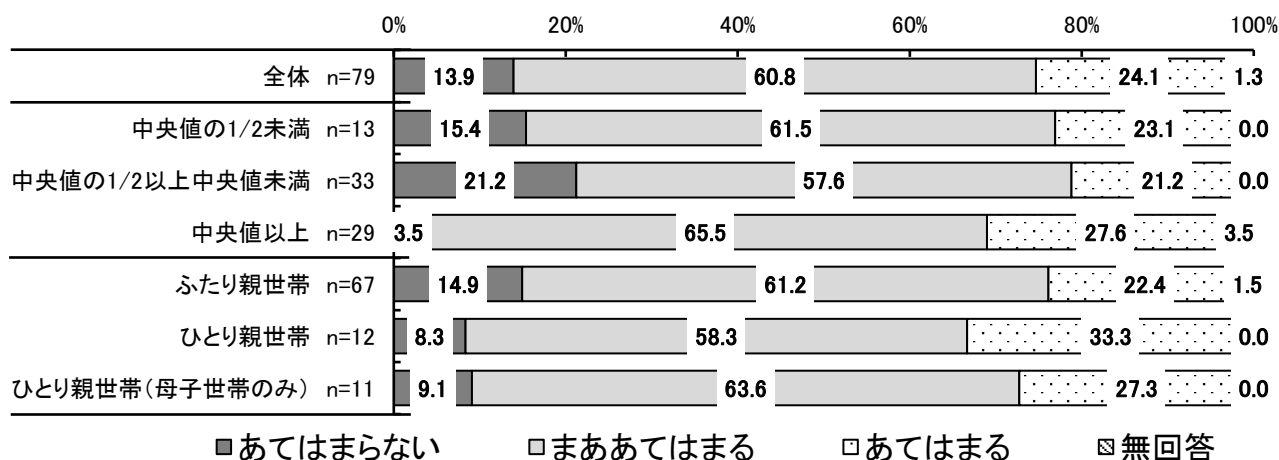

j)私は、新しい場面に直面すると不安になり、自信をなくしやすい。

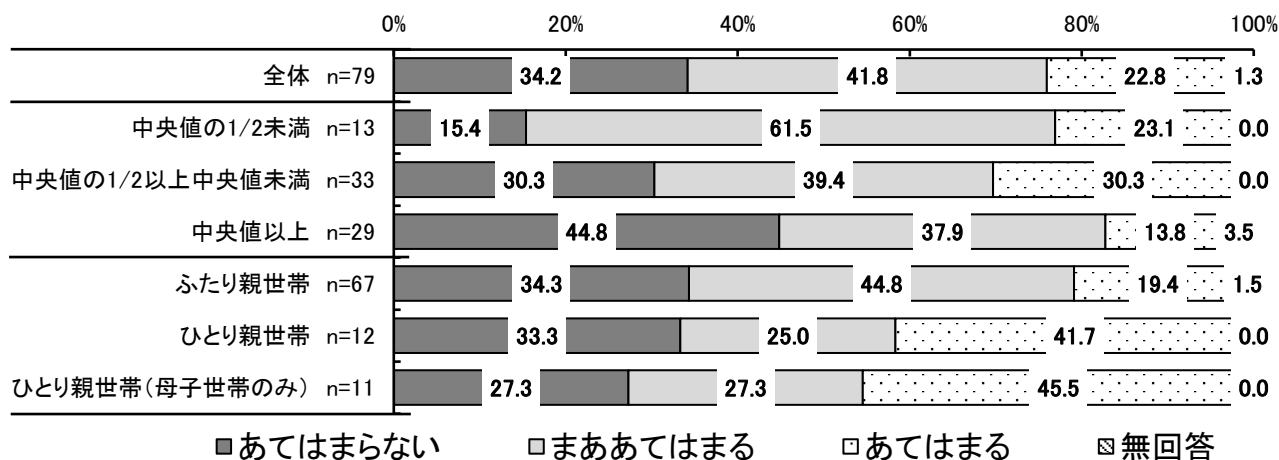

k)私は、年下の子どもたちに対してやさしくしている。

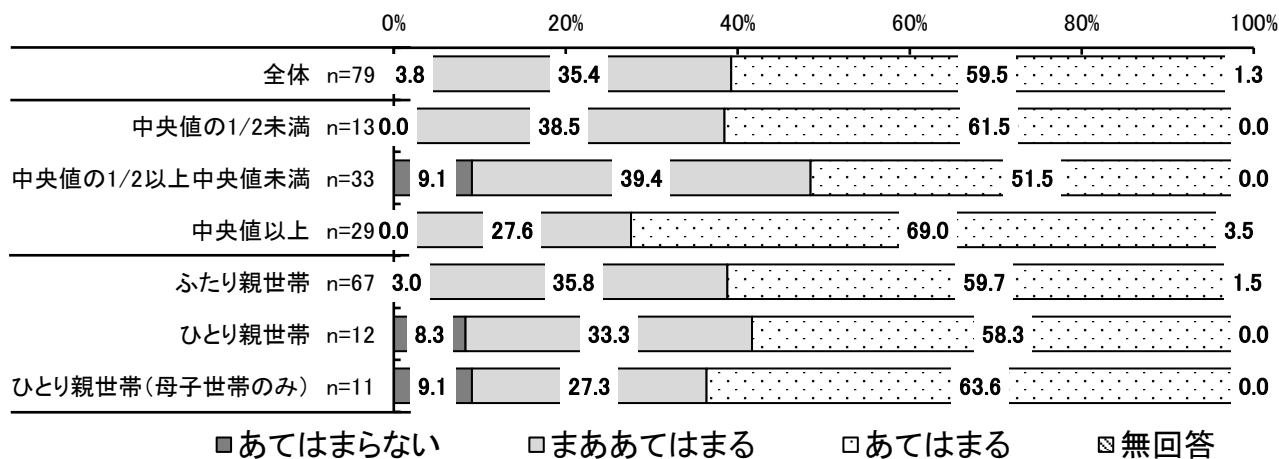

l)私は、他の子どもから、いじめられたり、からかわれたりする。

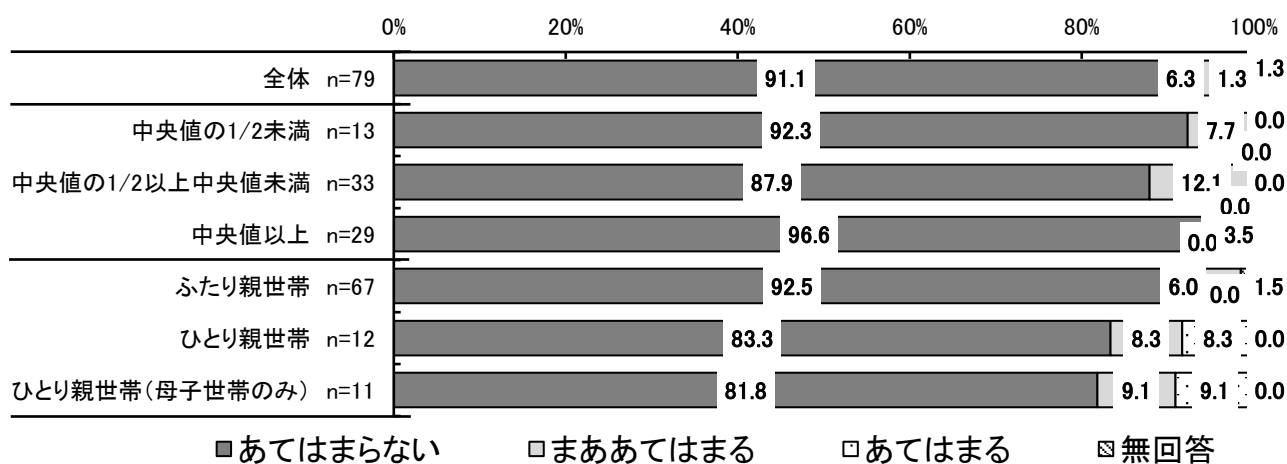

m)私は、自分からすすんでよくお手伝いをする。(親・先生・他の子どもたちなど)

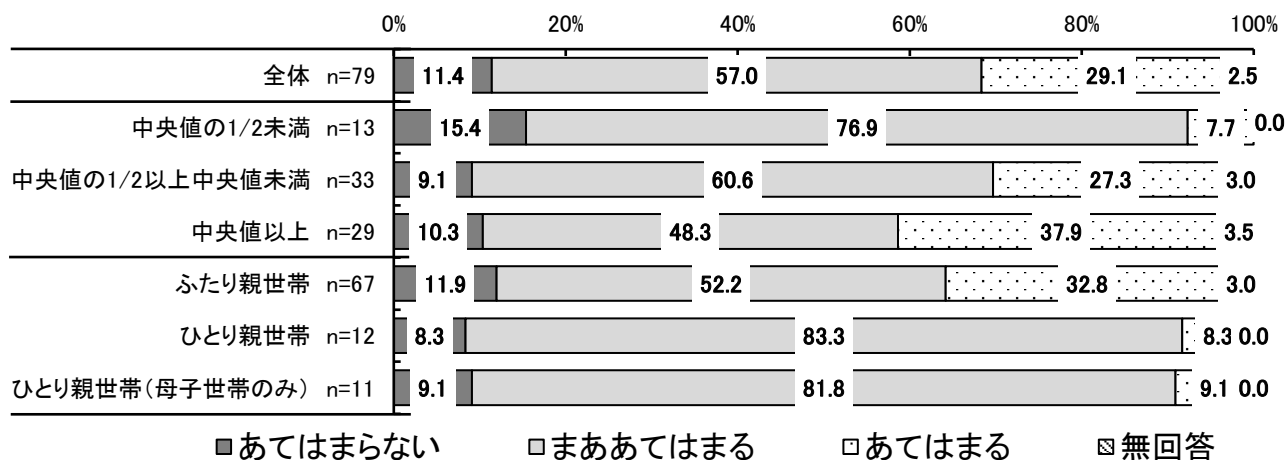

n)私は、他の子どもたちより、大人という方がうまくいく。

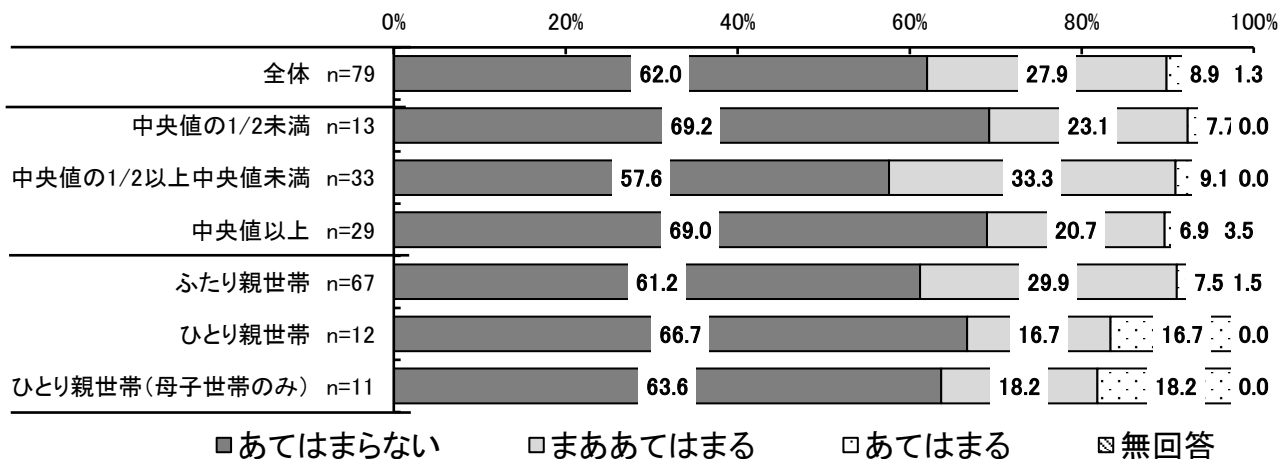

o)私は、こわがりて、すぐにおびえたりする。

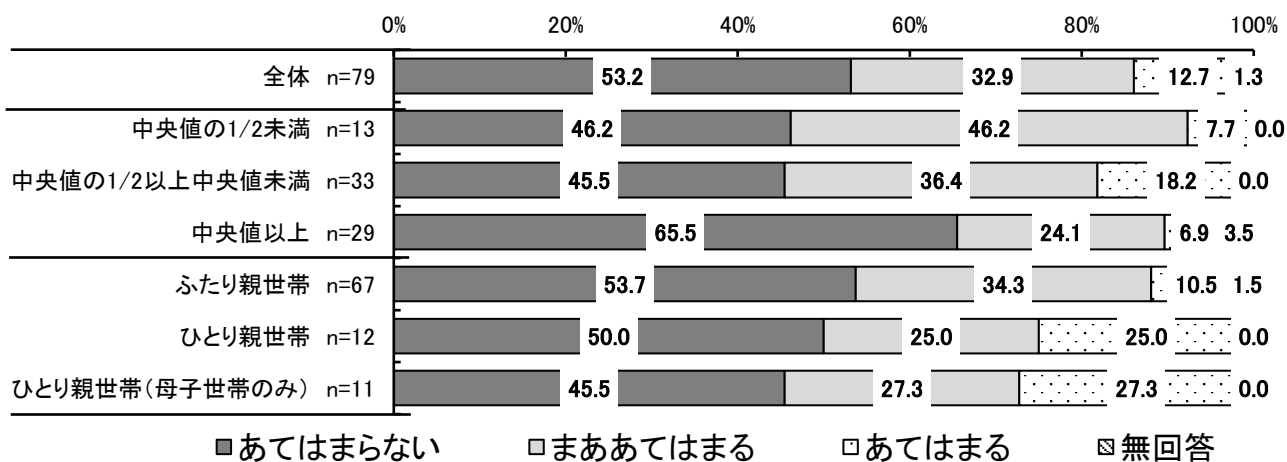

問16 あなたは今までに、以下のa~hのようなことがありましたか。あてはまる個数を  
 教えてください。

(あてはまるもの1つに○)

1個以上あてはまると答えた生徒の割合は、19.0ポイントとなっています。  
 等価世帯収入別で見ると、「中央値の1/2未満」で1個以上あてはまる割合が5割以上  
 となっています。  
 世帯別で見ると、ひとり親世帯で1個以上あてはまる割合が5割以上となっています。

- a 一緒に住んでいる大人から、あなたの悪口を言い立てられる、けなされる、恥をかかされる、  
 または、身体を傷つけられる危険を感じるようなふるまいをされることがよくある
- b 一緒に住んでいる大人から、押される、つかまれる、たたかれる、物を投げつけられるとい  
 ったことがよくある。または、けがをするほど強くなぐられたことが一度でもある
- c 家族のだれからも愛されていない、大切にされていない、支えてもらえていないと感じるこ  
 とがある
- d 必要な食事や衣服を与えられなかったり、自分を守ってくれる人はだれもいないと感じるこ  
 とがある
- e 両親が、別居または離婚をしたことが一度でもある
- f 一緒に住んでいる家族が、だれかに押されたり、つかまれたり、けられたりしたことがよく  
 ある、または、くり返しなぐられたり、刃物などでおどされたことが一度でもある
- g 一緒に住んでいる人に、お酒を飲んだり麻薬などで自身の生活や人間関係を損なうようなふ  
 るまいをした人がいる
- h 一緒に住んでいる人に、うつ病やその他の心の病気の人、または自殺しようとした人がいる

【全体】単数回答

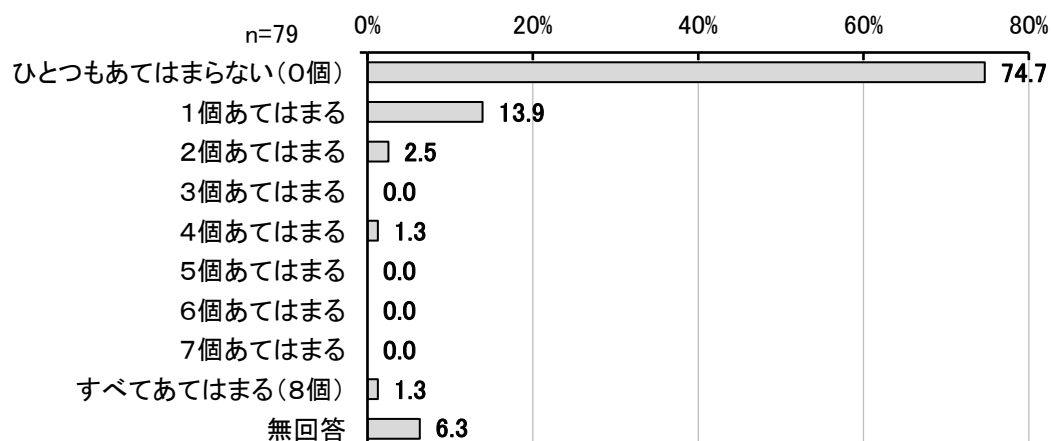



【全体・等価世帯収入別・世帯別】単数回答

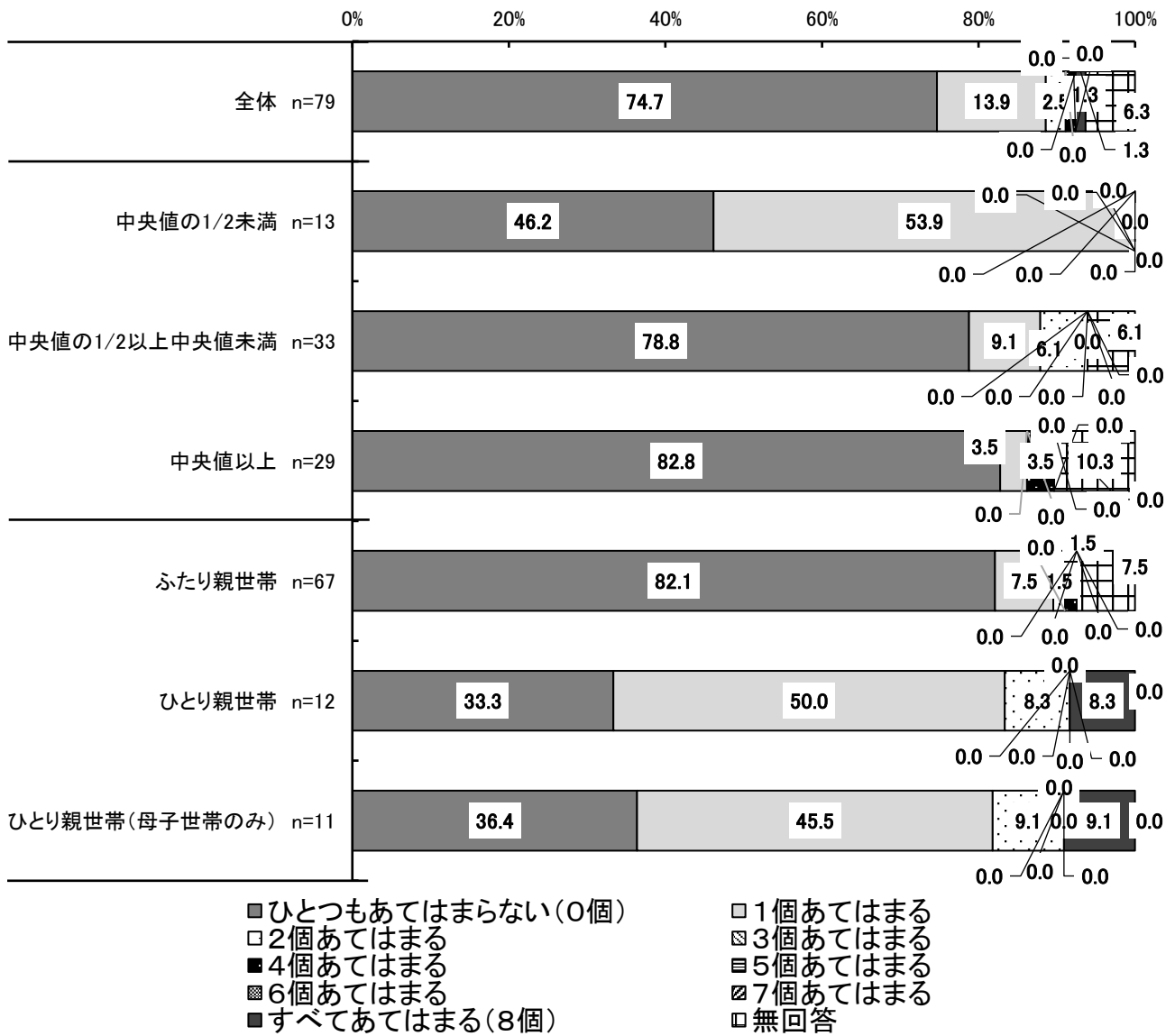

問17 あなたは、次のa~dのような場所を利用したことがありますか。また、利用したことはない場合、今後利用したいと思いますか。

(a~dそれぞれについて、あてはまるもの1つに○)

最も利用が多かったのは、放課後児童クラブや児童館といった、平日の夜や休日を過ごすことができる場所で、6割以上となっています。

等価世帯収入別・世帯別でみると、

- a)(自分や友だちの家以外で) 平日の夜や休日を過ごすことができる場所(図書館など)・・・概ね同様の傾向。
- b)(自分や友だちの家以外で) タごはんを無料で安く食べることができる場所(子ども食堂など)・・・「中央値の1/2以上、中央値未満」で「あれば利用したいと思う」が6割以上。ひとり親世帯で5割以上。
- c)勉強を無料でみてくれる場所・・・「中央値の1/2以上、中央値未満」で「あれば利用したいと思う」が6割以上。
- d)(家や学校以外で) 何でも相談できる場所(電話やネットの相談を含む。)・・・ひとり親世帯で「利用したことがある+あれば利用したいと思う」が1割5分程度。

【全体】単数回答

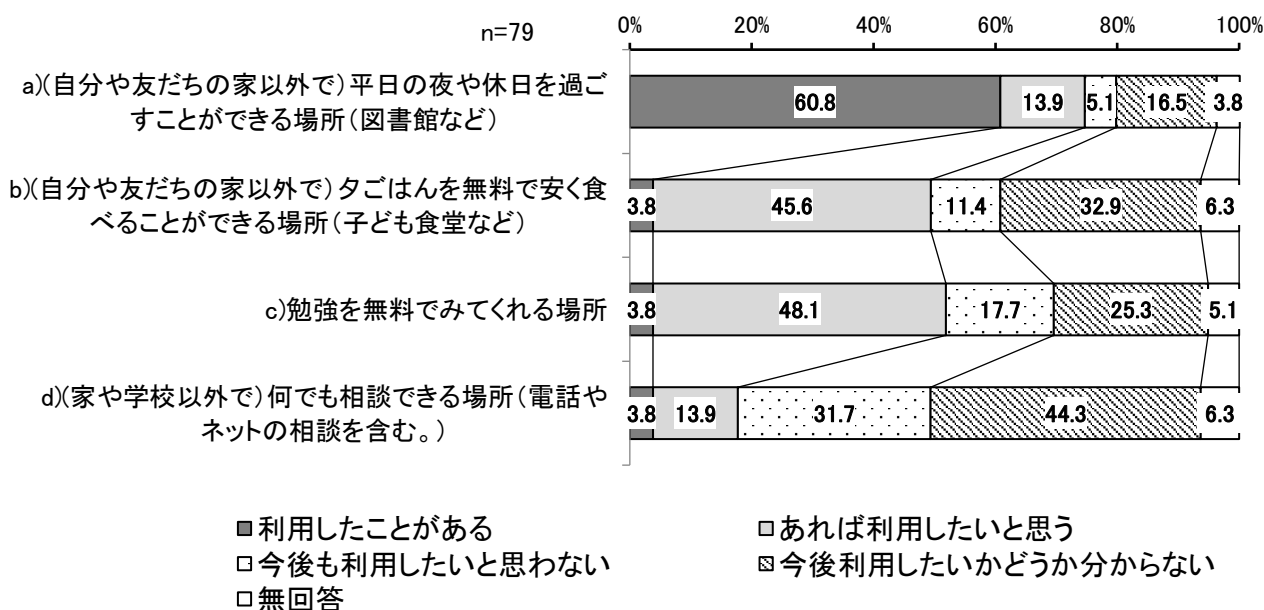

【全体・等価世帯収入別・世帯別】単数回答

a)(自分や友だちの家以外で) 平日の夜や休日を過ごすことができる場所 (図書館など)

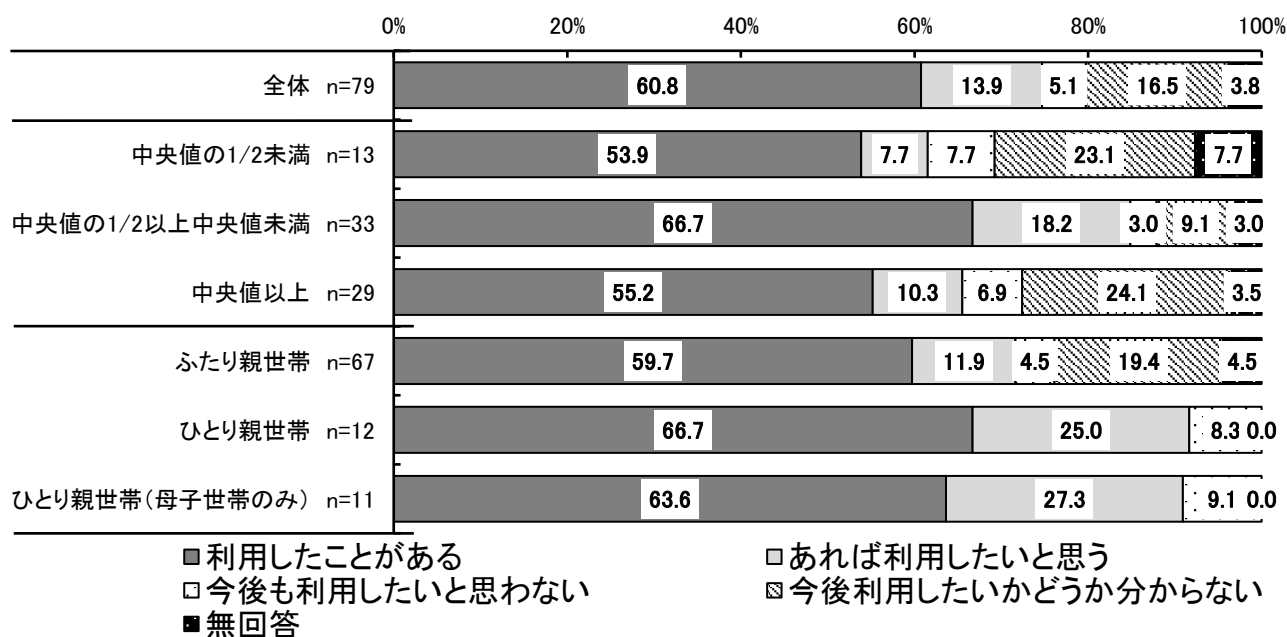

b)(自分や友だちの家以外で) タごはんを無料で安く食べることができる場所 (子ども食堂など)

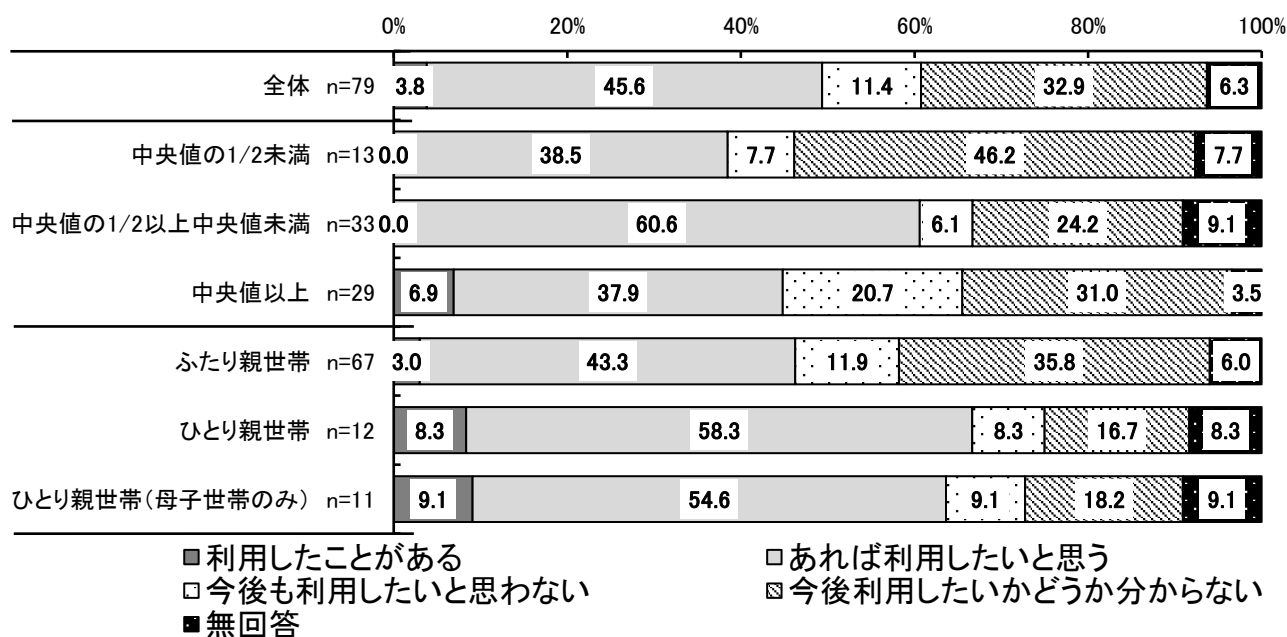

c)勉強を無料でみてくれる場所

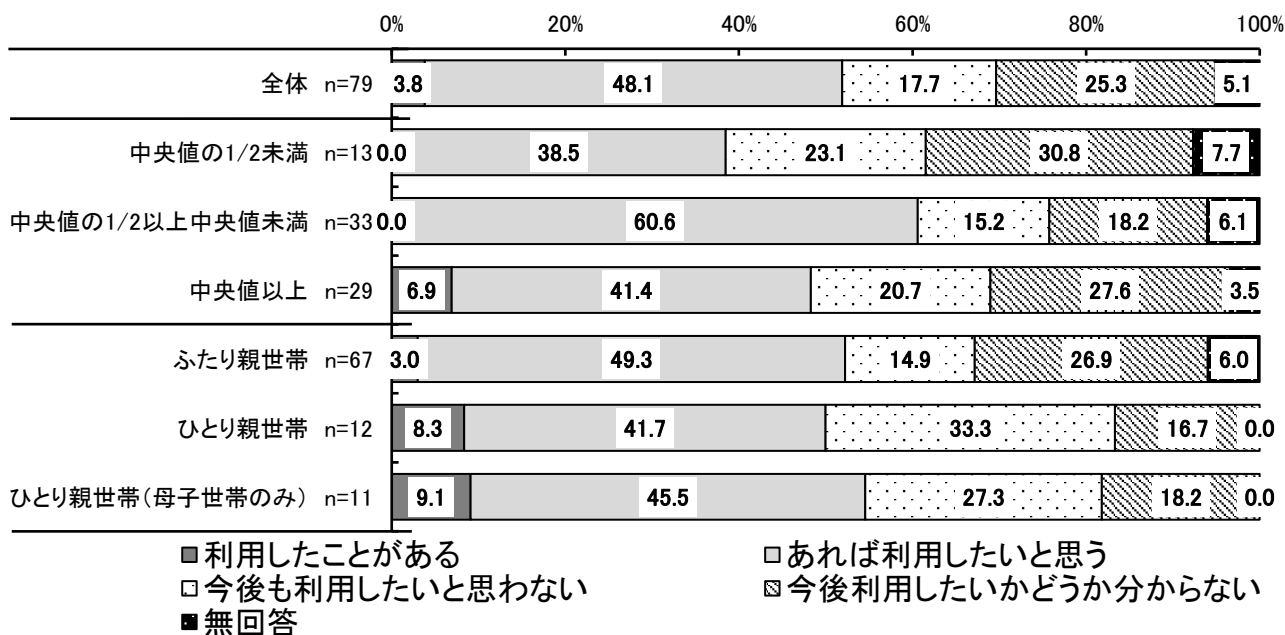

d)(家や学校以外で) 何でも相談できる場所 (電話やネットの相談を含む。)

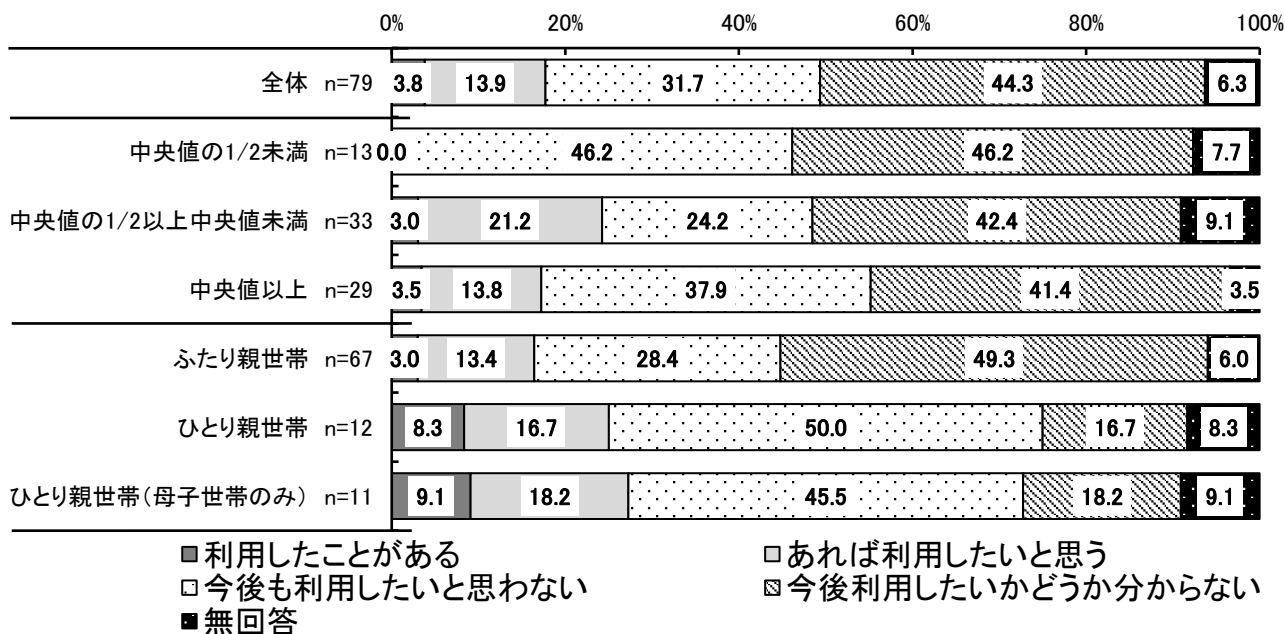

## ○その他の回答

- ・なし 5件
- ・友達と遊べる所
- ・おちつく所
- ・静かな所
- ・遊べる場所
- ・コンビニ
- ・無料でできる勉強会
- ・カフェ
- ・図書館
- ・スポーツ施設、ドンキ、ゴーカート、温泉、筋トレジム、ドーム
- ・ストレスなく生きれる所
- ・友人と気軽に行ける場所

問18 前の質問で、1つでも「1 利用したことがある」と答えた方にお聞きします。  
そこを利用したことで、以下のような変化がありましたか。

(1~8については、あてはまるものすべてに○)

「特に変化はない」を除く上位から「勉強する時間が増えた」31.3%、「生活の中で  
楽しみなことが増えた」27.1%、「ほっとできる時間が増えた」26.2%などの順になって  
います。

等価世帯収入別で見ると、「中央値の 1/2 以上未満」で「特に変化はない」が8割以上  
を占めています。

世帯別で見ると、ひとり親世帯で多くの項目で0件となっている一方で、「ほっとできる  
時間が増えた」が1割以上となっています。

【全体】複数回答

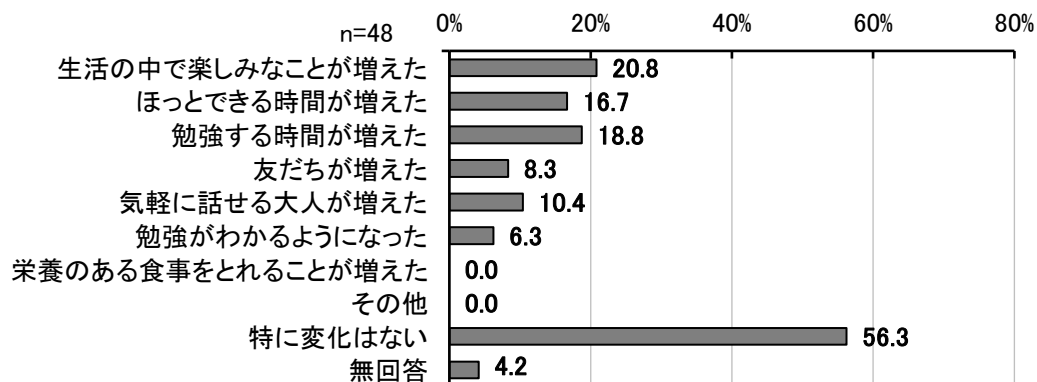

【全体・等価世帯収入別】複数回答

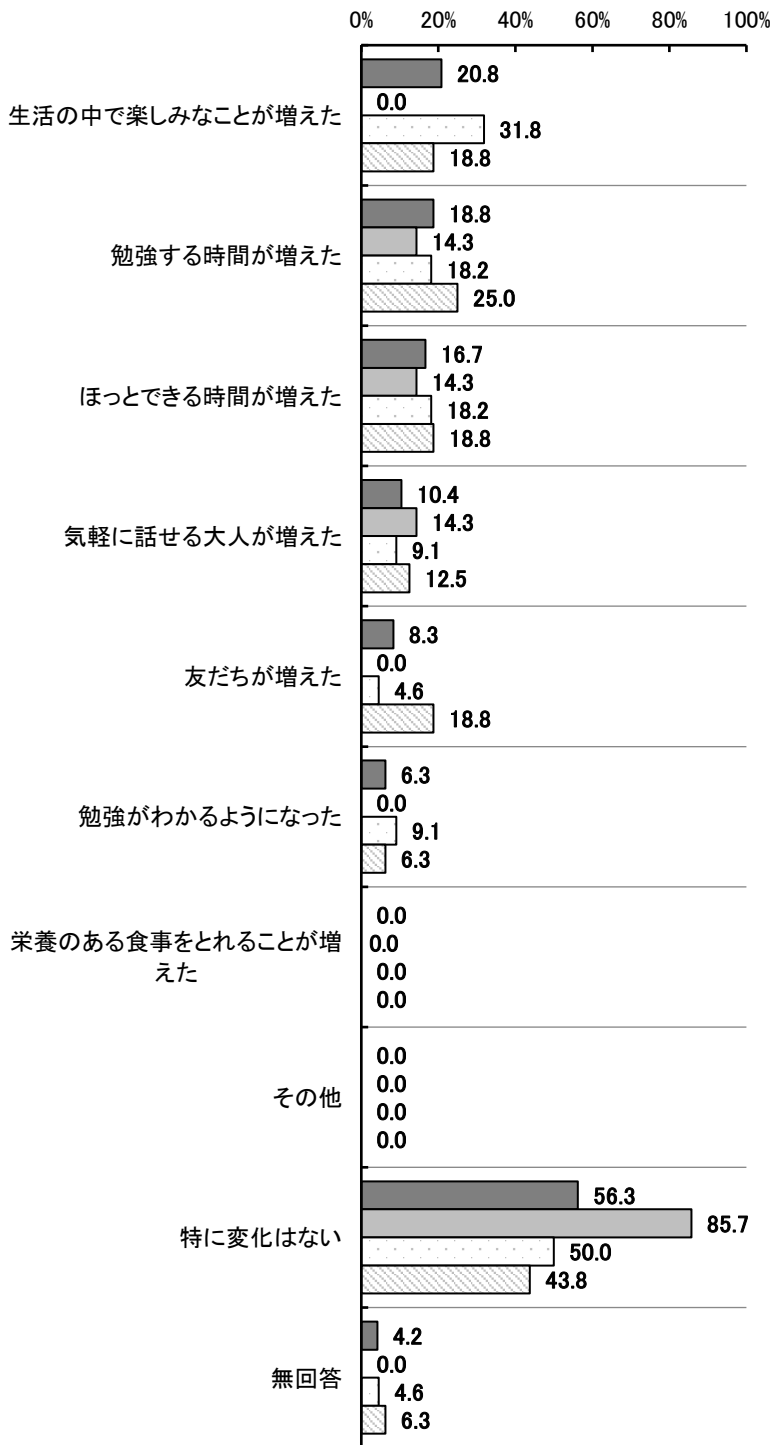

- 全体 n=48
- 中央値の1/2未満 n=7
- 中央値の1/2以上中央値未満 n=22
- 中央値以上 n=16

【全体・世帯別】複数回答

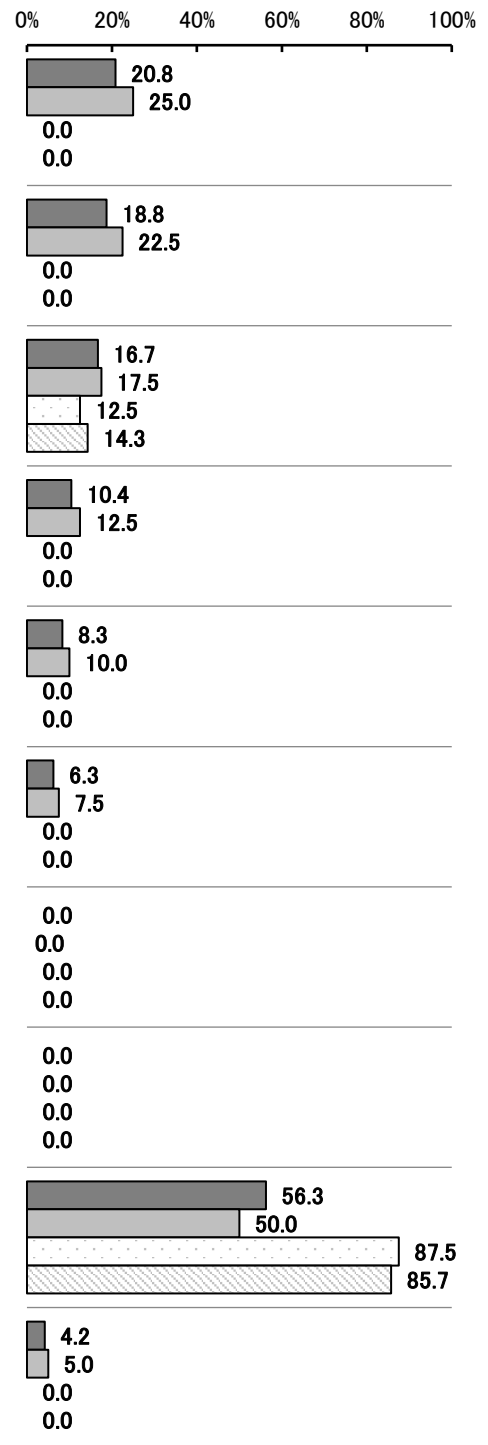

- 全体 n=48
- ふたり親世帯 n=40
- ひとり親世帯 n=8
- ひとり親世帯(母子世帯のみ) n=7

## IV 調査結果 小学生・中学生保護者

問1 お子さんとあなたとの関係は、次のどれにあたりますか。お子さんからみた続柄でお答えください。(あてはまるもの1つに○)

回答者は「母親」が84.2%を占めています。「父親」13.7%、「祖父母」1.6%となっています。

【全体】

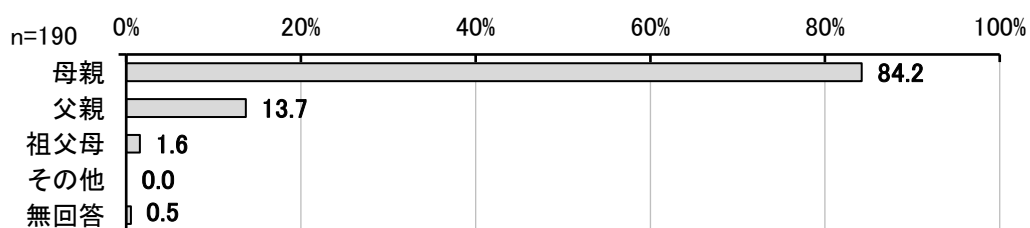

問2 宛名のお子さんは何年生ですか。

(あてはまるもの1つに○)

「小学5年生」40.0%、「小学6年生」44.2%、「中学2年生」14.7%となっています。

【全体】

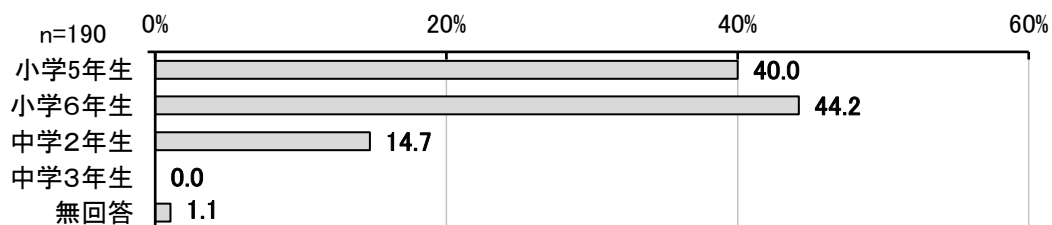



問3 お子さんと同居し、生計を同一にしているご家族の構成と人数をお答えください。  
 単身赴任中の方や学業のために世帯を離れているお子さんがいる場合には、ご家族の人数に含めて教えてください。

(a~hそれぞれについて、あてはまるもの1つに○)

子どもと同居している家族の状況は、「母親」がいない世帯 2.6%、「父親」がいない世帯 10.5%となっています。

生計を同一にしている世帯の人員数は、「5人」36.3%で最多、次いで「4人」23.7%、「6人」17.4%、「3人」10.0%などの順になっています。

【祖母】

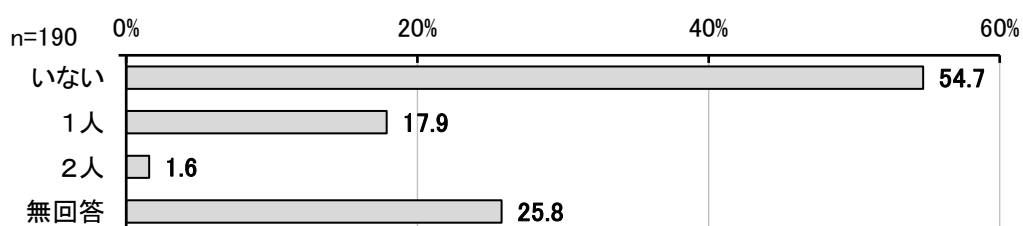

【祖父】

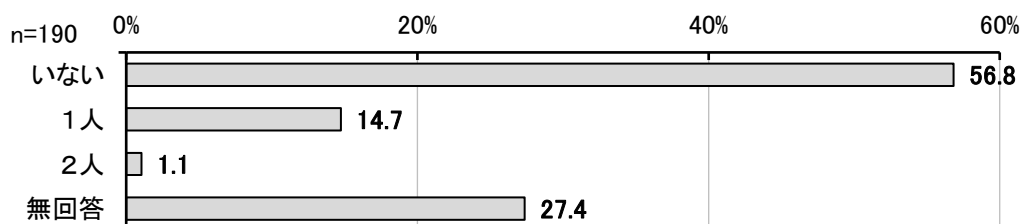

【母親】



【父親】

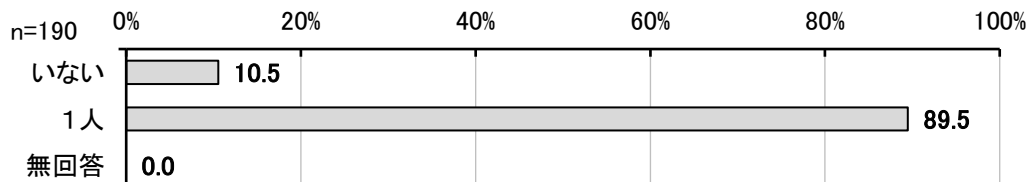

【姉・兄】

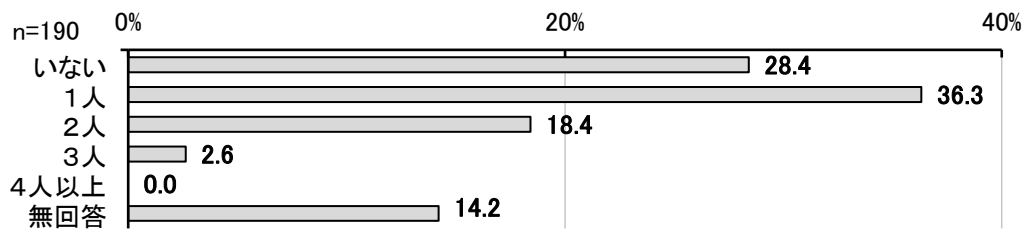

【妹・弟】

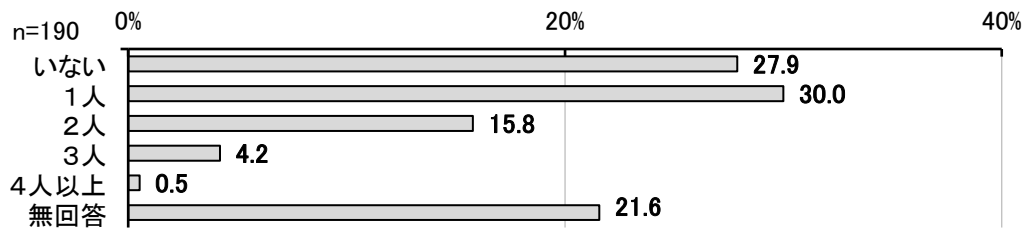

【その他】

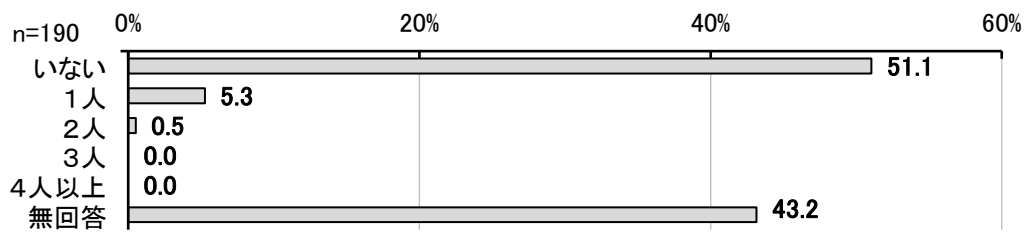

【合計】

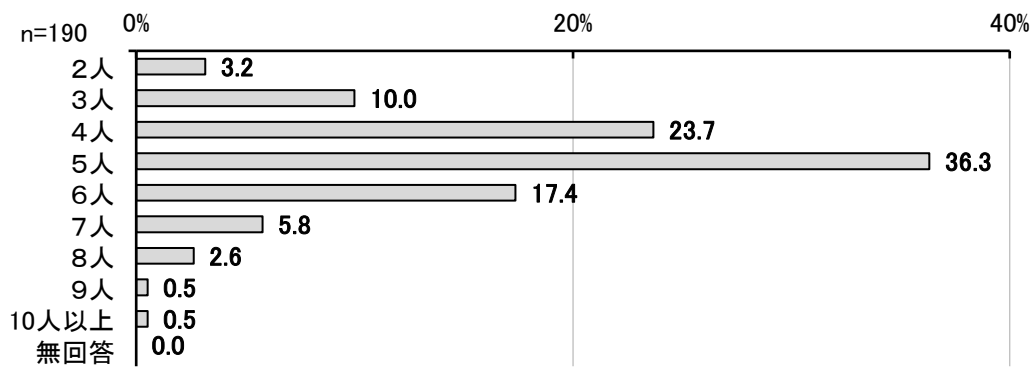

【合計】

【全体・等価世帯収入別・世帯別】単数回答

等価世帯収入別で見ると、「中央値の1/2未満」で「6人」の割合が4割と高くなっています。  
 世帯別で見ると、ひとり親世帯は「2人」、「3人」で半数近くを占めています。

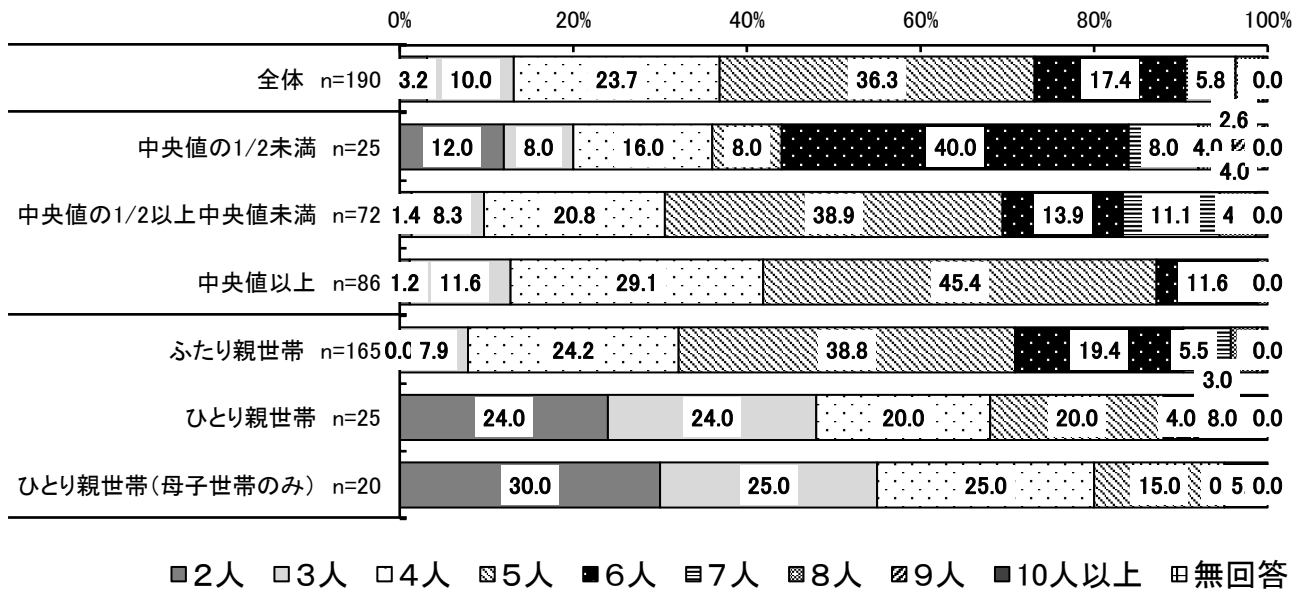

問4 お子さんの親の現在の年齢についてお答えください。

(母親・父親それぞれについて数字で回答、いない場合やわからない場合は「-」と記入してください。)

「母親」の年代は「40代」59.2%で最多、次いで「30代」28.8%、「父親」の年代は「40代」54.2%で最多、次いで「30代」22.0%、「50代」18.1%となっています。  
主に世帯収入を担っている保護者の年代は「40代」が半数を超えています。

【母親】

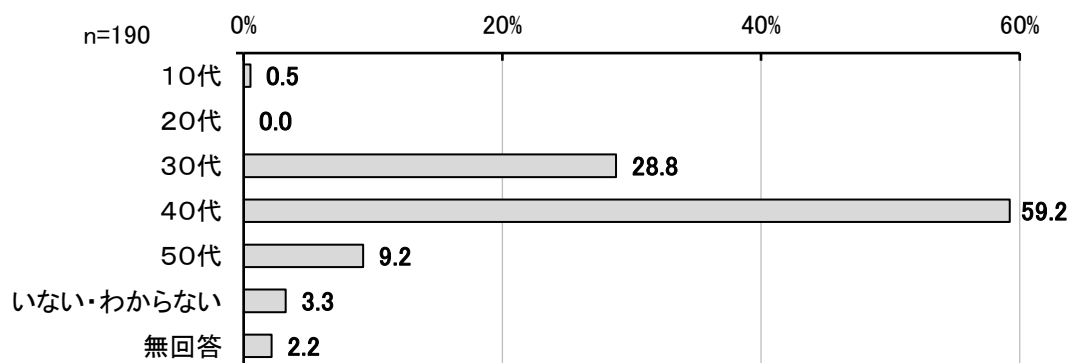

【父親】

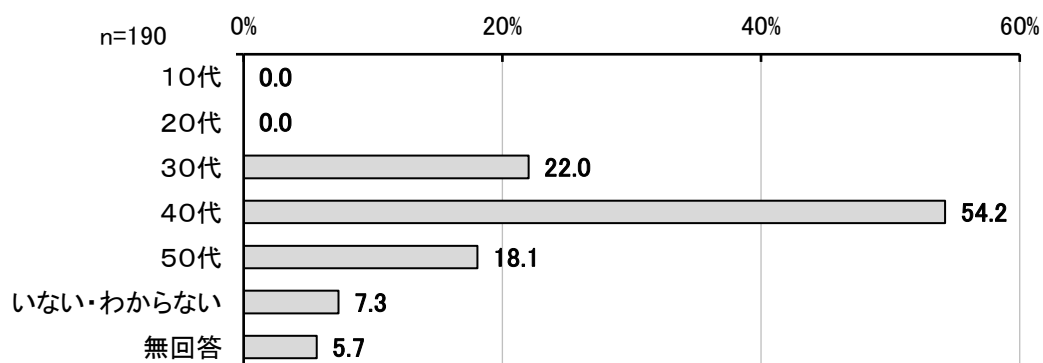

問5 お子さんのご家族のうち、現在単身赴任中の方はいらっしゃいますか。  
 (1～3については、あてはまるものすべてに○)

単身赴任している保護者は、「父親」4.2%、「母親」0.5%となっています。

【全体】

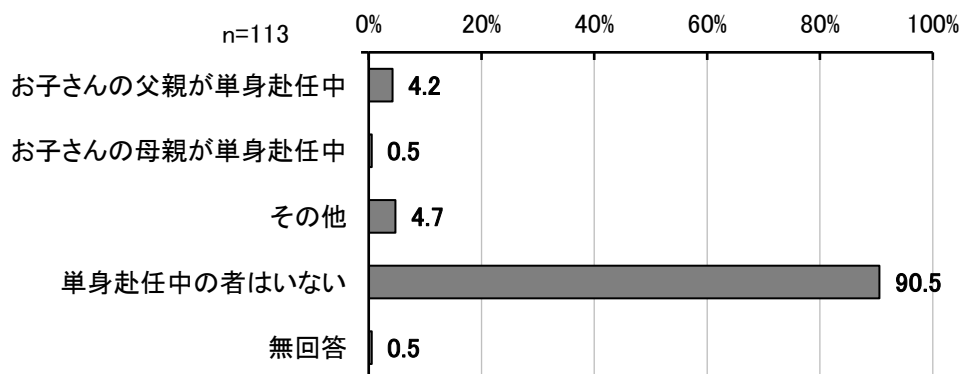

問6 お子さんと同居し、生計を同一にしている親の婚姻状況を教えてください。  
 (あてはまるもの1つに○)

生計を同一にしている親の婚姻状況は、「結婚している(再婚や事実婚を含む。)」85.3%で最多、次いで「離婚」12.1%となっています。  
 等価世帯収入別で見ると、「中央値の1/2未満」で「離婚」が4割以上となっています。  
 世帯別で見ると、ひとり親世帯で「離婚」が8割以上を占めています。

【全体】

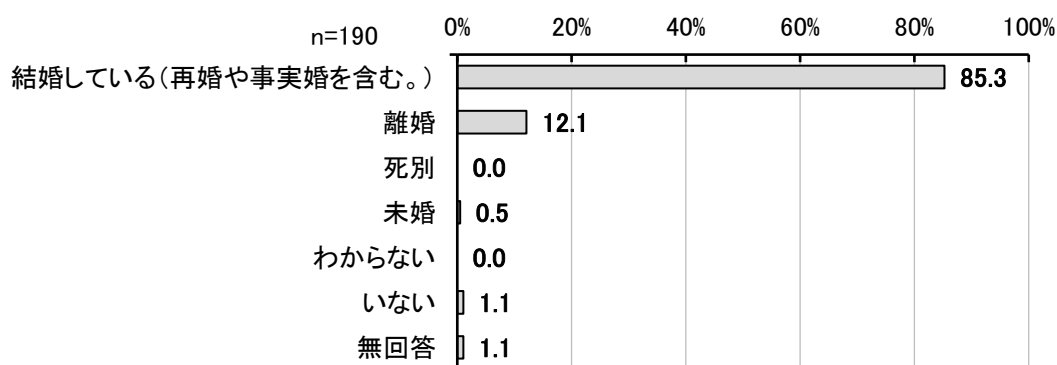

【全体・等価世帯収入別・世帯別】単数回答

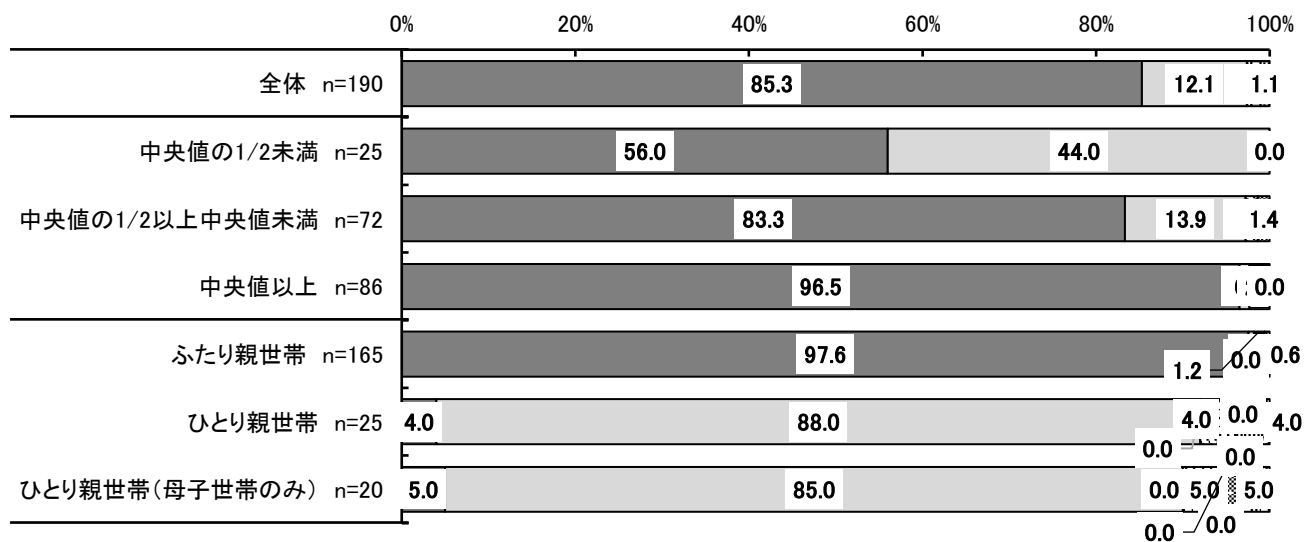

■結婚している(再婚や事実婚を含む。) □離婚 □死別 □未婚 ■わからない 目いない ■無回答

問7 前問で「2 離婚」を選んだ場合、離婚相手と子どもの養育費の取り決めをしていますか。また養育費を現在受け取っていますか。(あてはまるもの1つに○)

離婚相手との養育費の取り決め状況は、「受け取っている（「取り決めをしており、受け取っている」＋「特に取り決めはしていないが、受け取っている」の計）」34.8%、「受け取っていない（「取り決めをしているが、受け取っていない」＋「取り決めをしておらず、受け取っていない」の計）」65.2%となっています。

【全体】

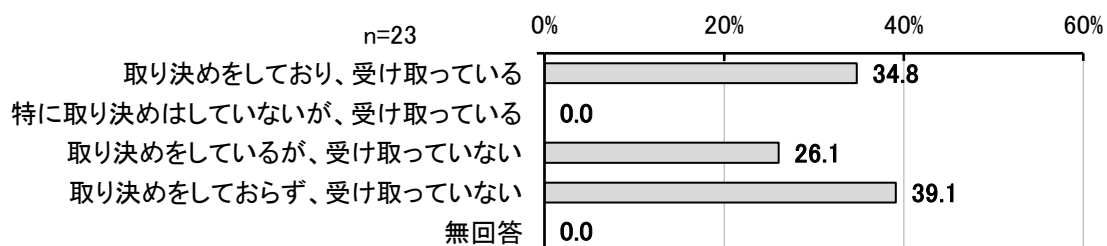

問8 お子さんの親が卒業・修了した学校をお答えください。

(a,b それぞれについて、あてはまるものひとつに○)

「母親」の学歴は、「中学、高校」が31.1%で最多、次いで「中学、高校、専門学校」23.7%、「中学、高校、短大」18.4%となっています。

等価世帯収入別で見ると、「中央値の1/2未満」、「中央値の1/2以上中央値未満」で「中学、高校」が3割以上となっています。

・世帯別で見ると、「ふたり親世帯」で「中学、高校」が3割以上となっています。

「父親」の学歴は、「中学、高校」53.2%で最多、次いで「中学、高校、専門学校」17.9%となっています。

等価世帯収入別で見ると、「中央値の1/2以上中央値未満」で「中学、高校」が7割弱を占めています。

世帯別で見ると、「ふたり親世帯」で「中学、高校」が半数以上を占めています。

【全体】

【母親】

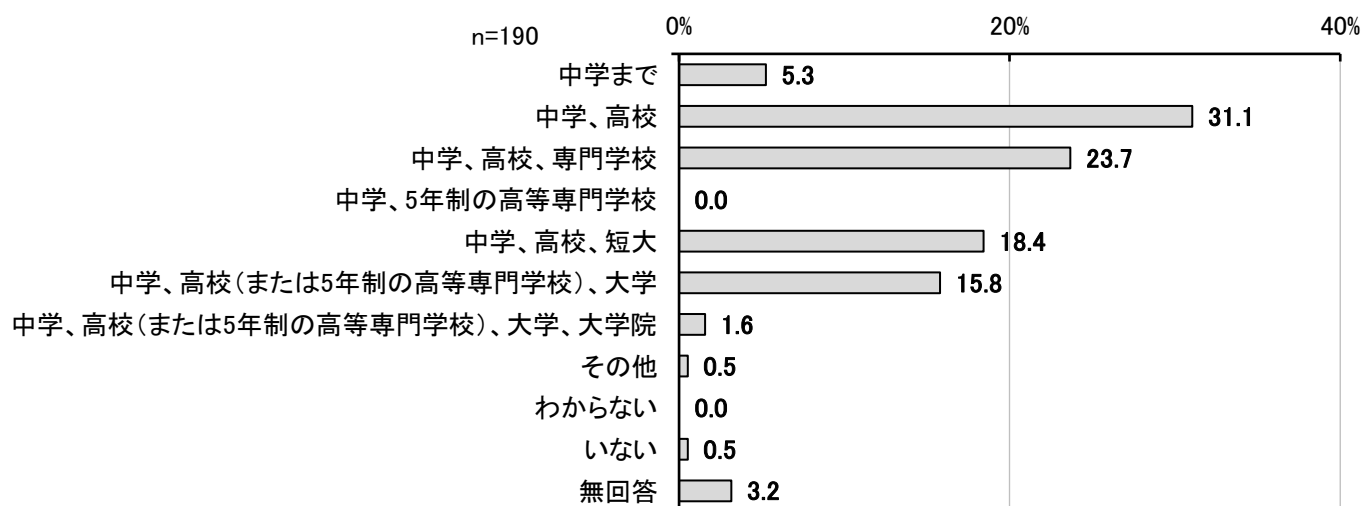



【父親】

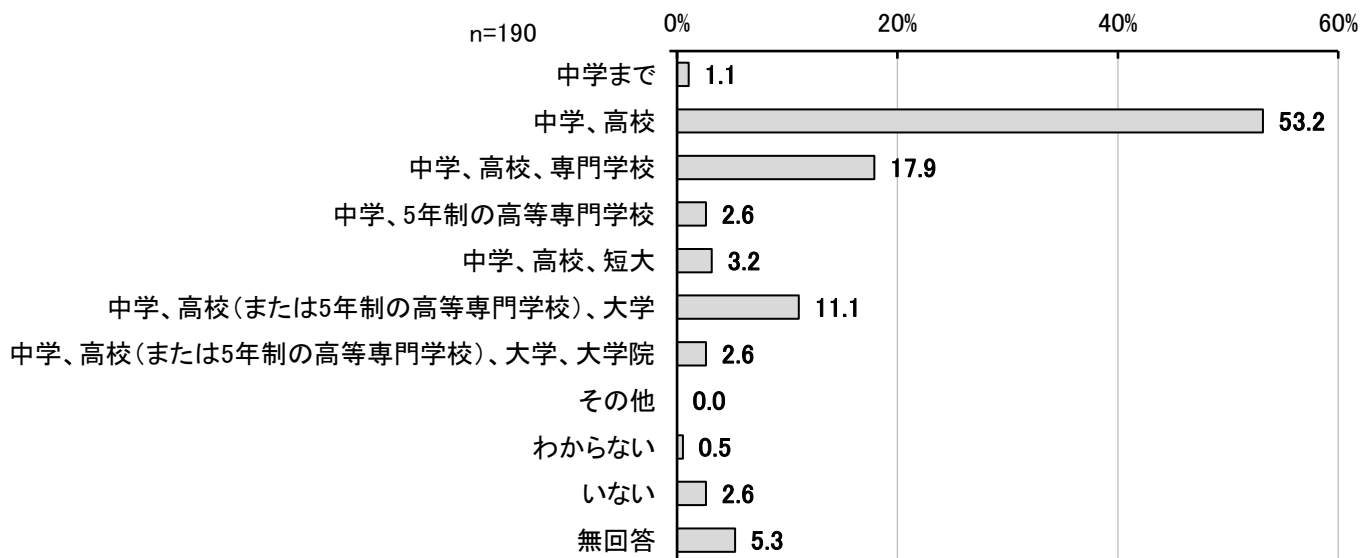

【全体・等価世帯収入別・世帯別】単数回答

【母親】

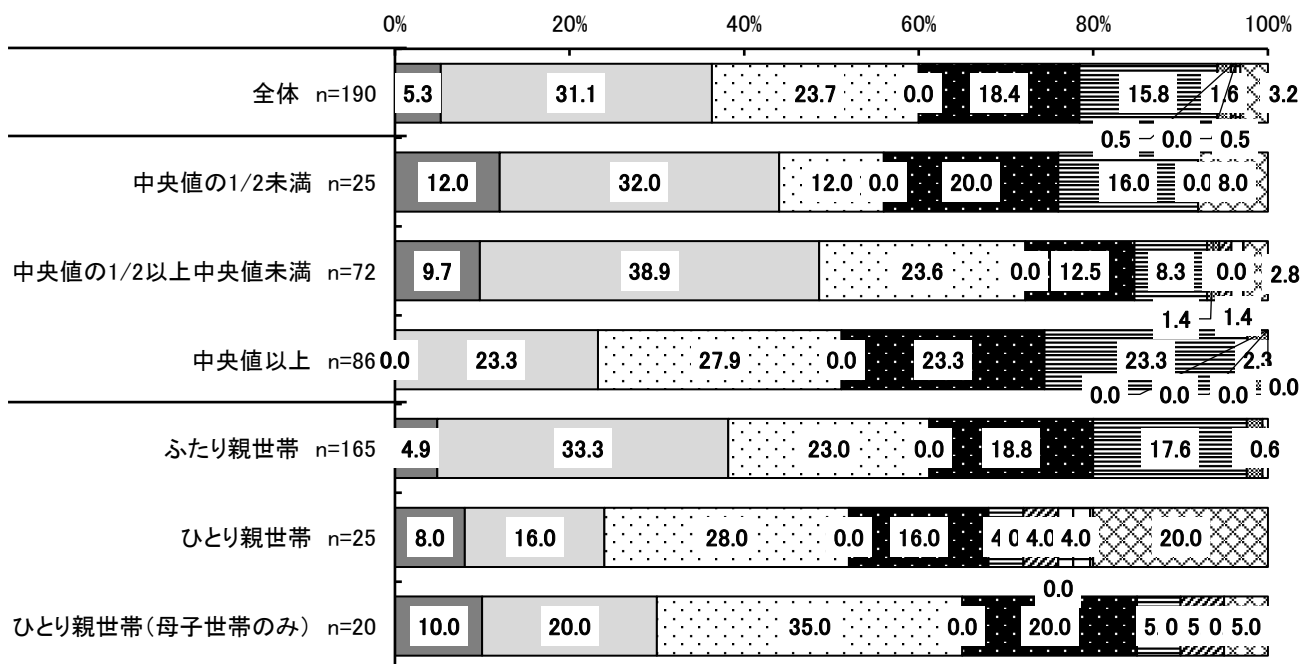

- 中学まで
- 中学、高校
- 中学、高校、専門学校
- ▣ 中学、5年制の高等専門学校
- 中学、高校、短大
- ▤ 中学、高校(または5年制の高等専門学校)、大学
- ▥ 中学、高校(または5年制の高等専門学校)、大学、大学院
- ▧ その他
- わからない
- いない
- ▣ 無回答

【父親】

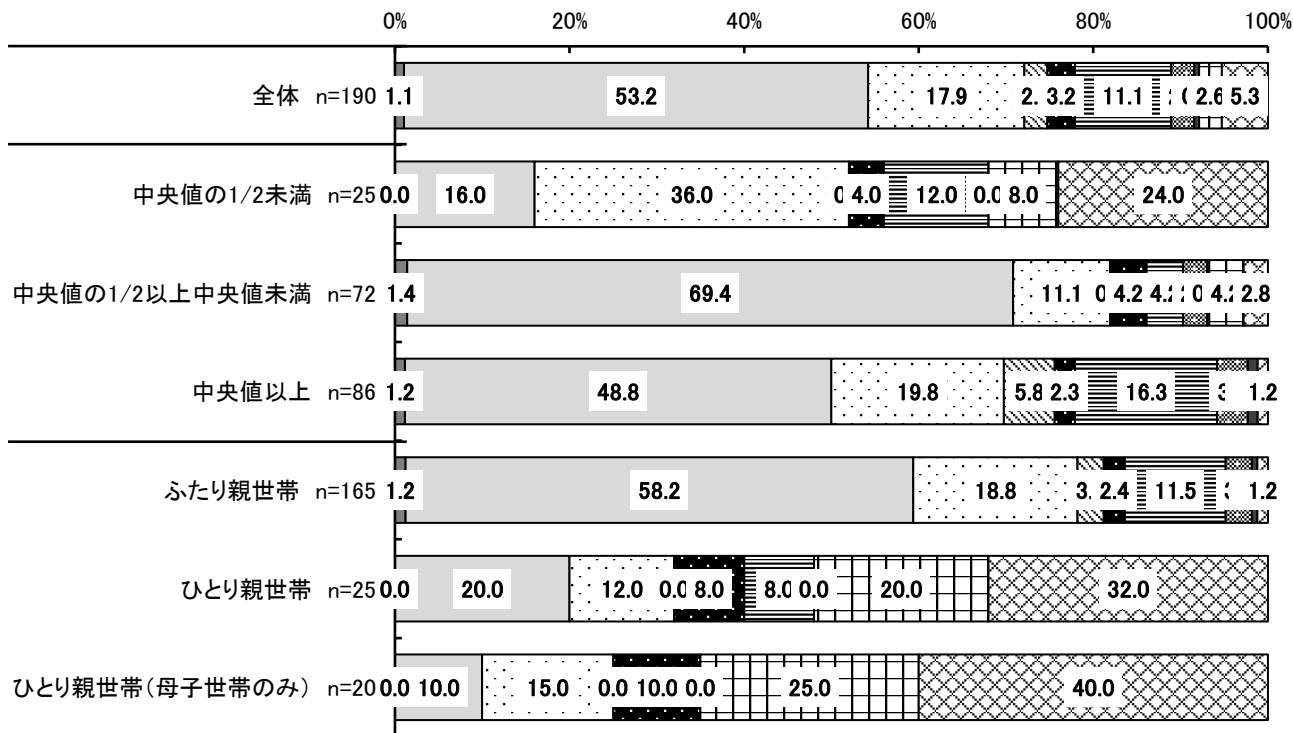

- 中学まで
- 中学、高校
- 中学、高校、専門学校
- ▣ 中学、5年制の高等専門学校
- 中学、高校、短大
- ▤ 中学、高校(または5年制の高等専門学校)、大学
- ▥ 中学、高校(または5年制の高等専門学校)、大学、大学院
- ▧ その他
- わからない
- いない
- ▣ 無回答

問9 お子さんの親の就労状況について、あてはまるものを回答してください。

(a,b それぞれについて、あてはまるもの1つに○)

「母親」の就労状況は、「正社員・正規職員・会社役員」42.1%で最多、次いで「パート・アルバイト・日雇い・非常勤職員」20.5%となっています。

等価世帯収入別で見ると、「中央値の1/2未満」で「パート・アルバイト・日雇い・非常勤職員」の割合が4割以上と高くなっています。

世帯別で見ると、「ふたり親世帯」で「正社員・正規社員・会社役員」の割合が4割以上となっています。

「父親」の就労状況は、「正社員・正規職員・会社役員」70.5%で最多、次いで「自営業(家族従業者、内職、自由業、フリーランスを含む。)」19.0%となっています。

等価世帯収入別で見ると、「中央値の1/2未満」で「自営業(家族従業者、内職、自由業、フリーランスを含む。)」の割合が4割以上となっています。

世帯別で見ると、ふたり親世帯で「正社員・正規社員・会社役員」の割合が3割以下と低くなっています。

【全体】

【母親】

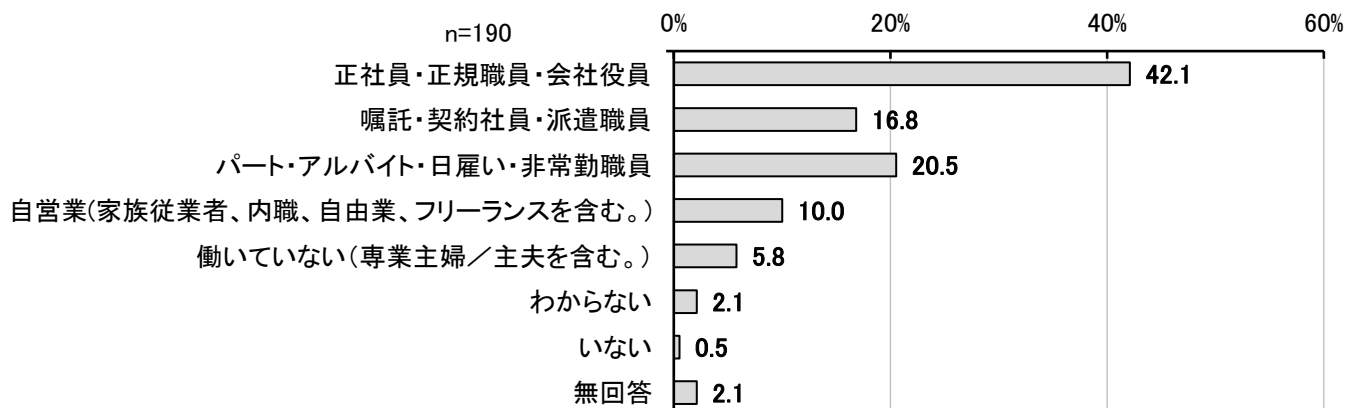

【父親】

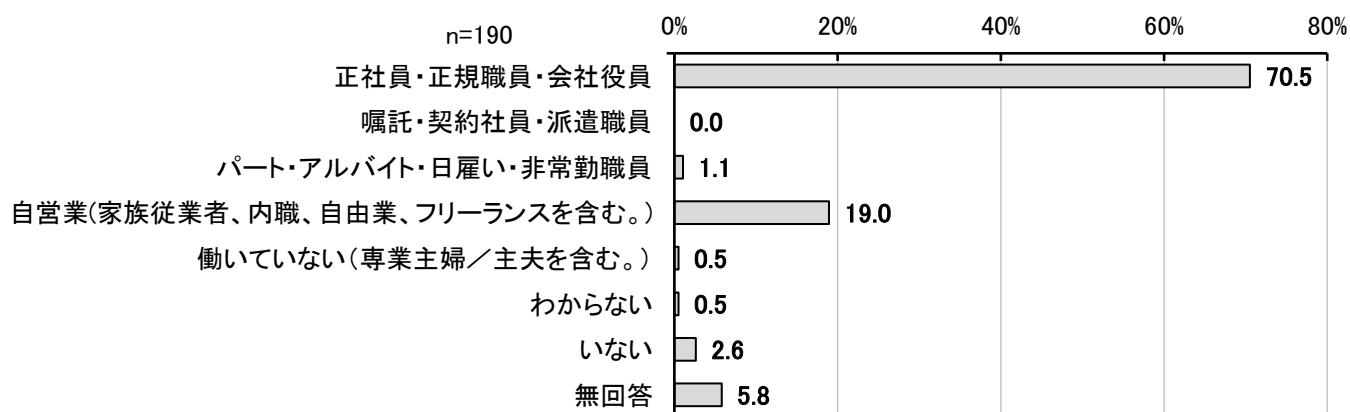

【全体・等価世帯収入別・世帯別】単数回答

【母親】

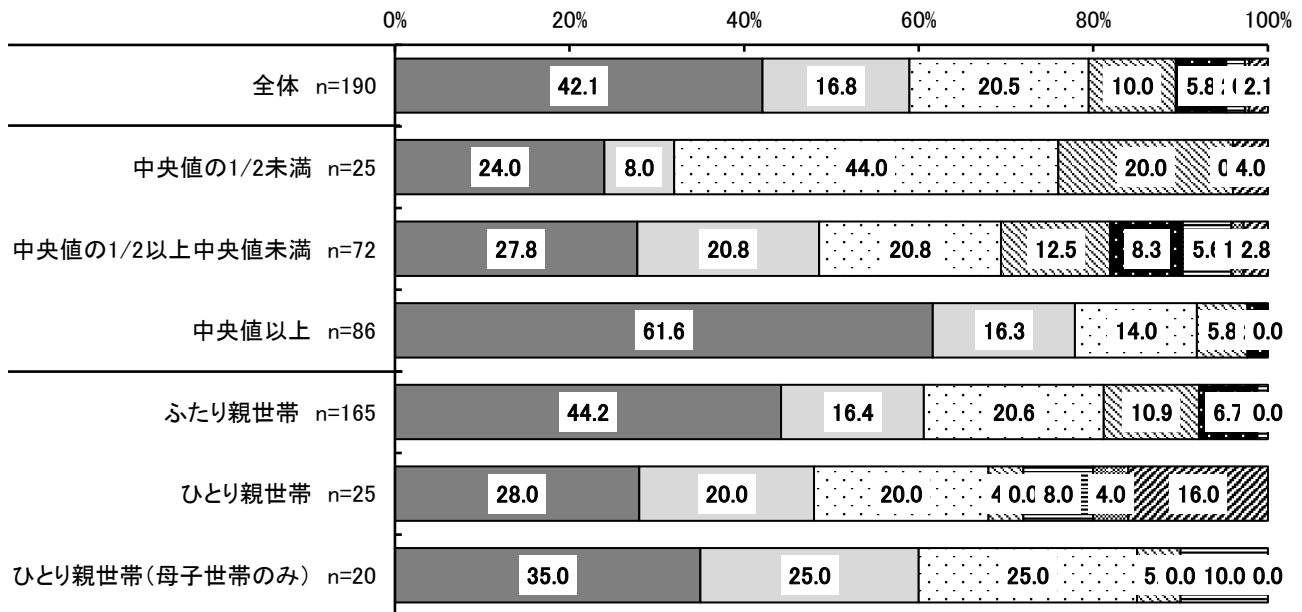

- 正社員・正規職員・会社役員
- 嘱託・契約社員・派遣職員
- ▨ パート・アルバイト・日雇い・非常勤職員
- ▩ 自営業(家族従業者、内職、自由業、フリーランスを含む。)
- 働いていない(専業主婦/主夫を含む。)
- わからない
- ▨ いない
- ▩ 無回答

【父親】

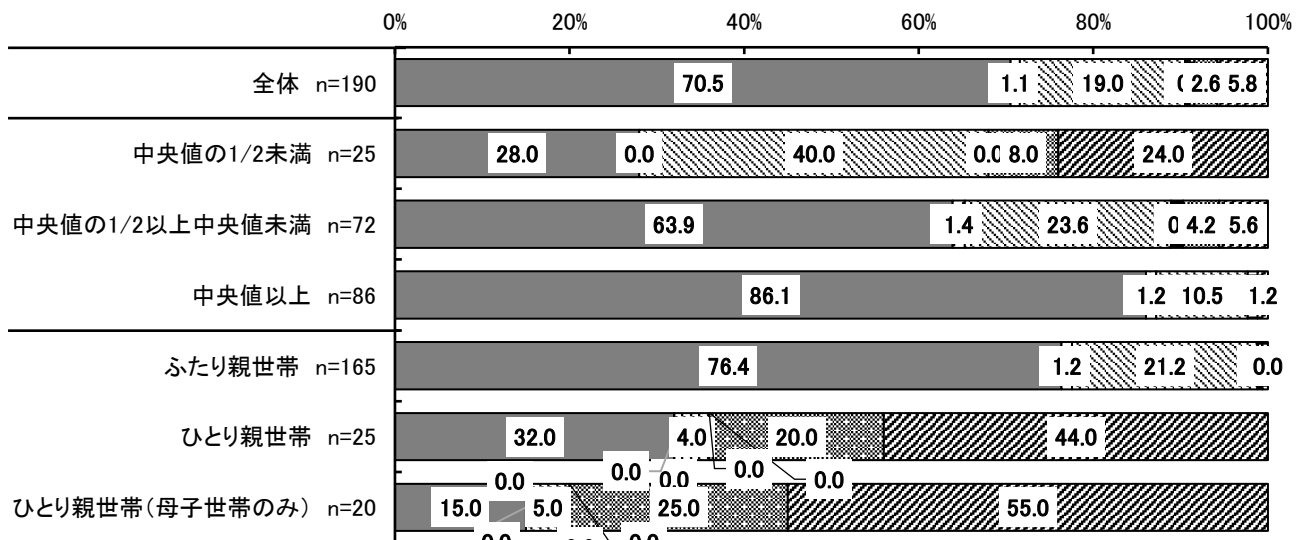

- 正社員・正規職員・会社役員
- 嘱託・契約社員・派遣職員
- ▨ パート・アルバイト・日雇い・非常勤職員
- ▩ 自営業(家族従業者、内職、自由業、フリーランスを含む。)
- 働いていない(専業主婦/主夫を含む。)
- わからない
- ▨ いない
- ▩ 無回答

問10 前の質問で「5 働いていない」と答えた場合、働いていない最も主な理由を教えてください。(a,b それぞれについて、あてはまるもの1つに○)

働いていない理由について、「母親」は「子育てを優先したいため」45.5%で最多、次いで「子育てを優先したいため」27.3%となっています。

【全体】

【母親】

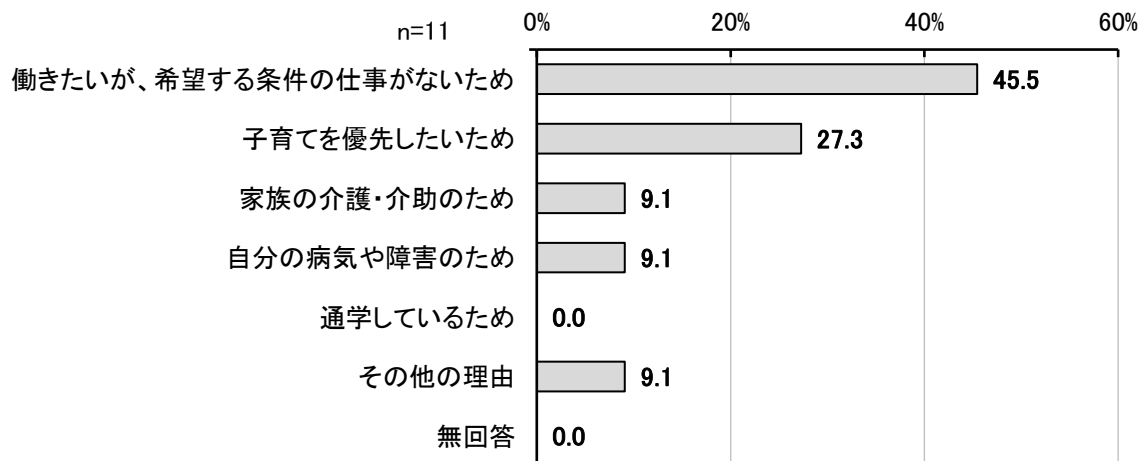

【父親】

※「働きたいが、希望する条件の仕事がないため」に1件の回答がありました。

問11 お子さんが0～2歳の間に通っていた教育・保育施設等で最も主なもの（期間が長いもの）をお答えください。（あてはまるもの1つに○）

子どもが0～2歳の間に通っていた教育・保育施設等は、「認可保育所・認定こども園」71.6%で最多、次いで「もっぱら親・親族が面倒を見ていた」22.1%となっています。  
 等価世帯収入別で見ると、「中央値の1/2未満」で「認可保育所・認定こども園」の割合が5割台となっており、「もっぱら親・親族が面倒を見ていた」の割合が3割以上となっています。  
 世帯別で見ると、ひとり親世帯で「認可保育所・認定こども園」の割合が6割となっています。

【全体】

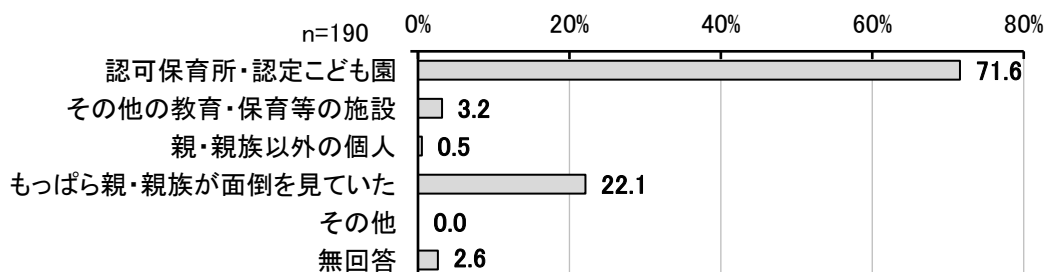

【全体・等価世帯収入別・世帯別】単数回答

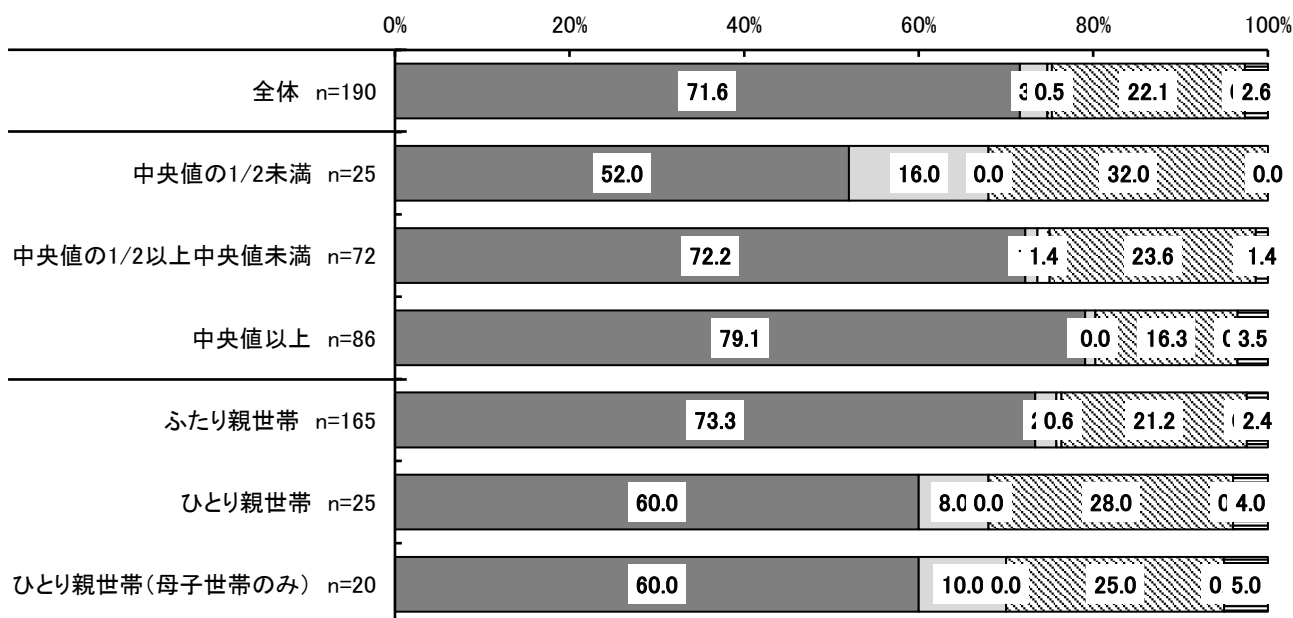

- 認可保育所・認定こども園
- その他の教育・保育等の施設
- 親・親族以外の個人
- ▨ もっぱら親・親族が面倒を見ていた
- その他
- ▨ 無回答

問12 お子さんが3～5歳の間に通っていた教育・保育施設等で最も主なもの（期間が長いもの）をお答えください。（あてはまるもの1つに○）

子どもが3～5歳の間に通っていた教育・保育施設等は、「幼稚園・認可保育所・認定こども園」97.4%で最多となっています。

等価世帯収入別で見ると、概ね同様の傾向となっています。

世帯別で見ると、概ね同様の傾向となっています。

【全体】

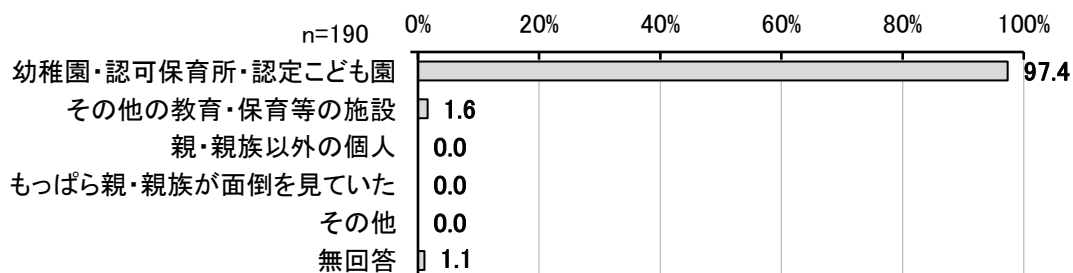

【全体・等価世帯収入別・世帯別】単数回答

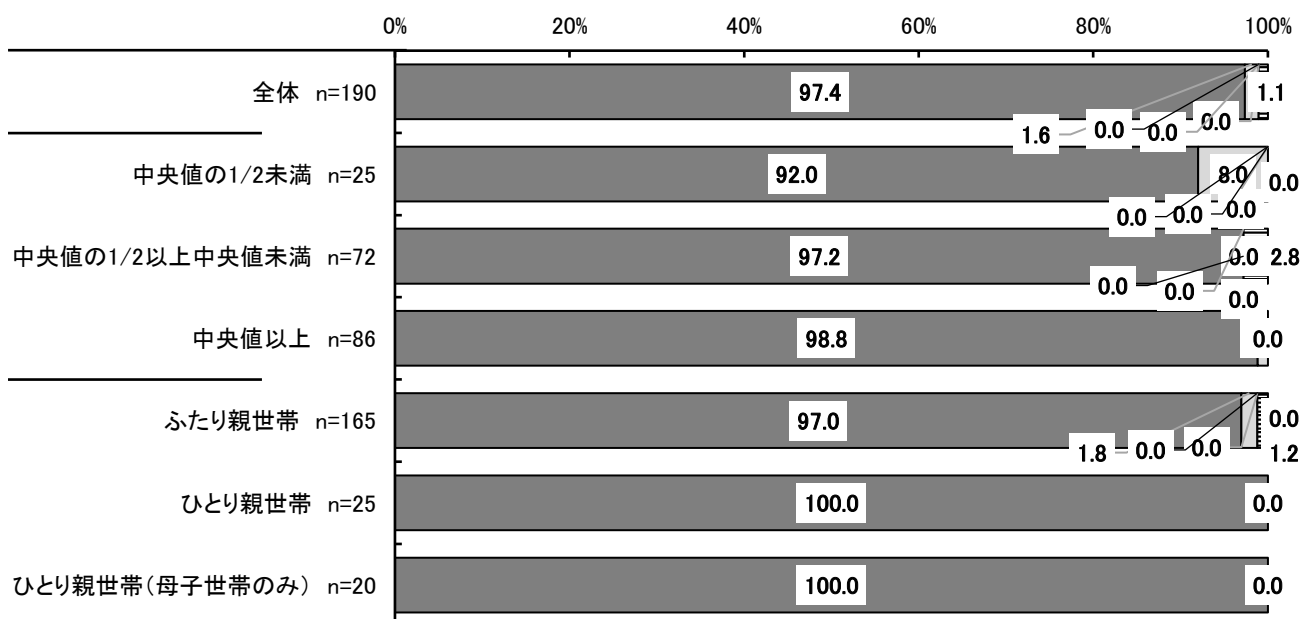

- 幼稚園・認可保育所・認定こども園
- その他の教育・保育等の施設
- 親・親族以外の個人
- ▣ もっぱら親・親族が面倒を見ていた
- その他
- ▣ 無回答

問13 あなたとお子さんの関わり方について、次のようなことにどれくらい当てはまりますか。(a~dそれぞれについて、あてはまるもの1つに○)

子どもとの関わり方

「テレビ・ゲーム・インターネット等の視聴時間等のルールを決める」

あてはまる 72.7%、あてはまらない 25.8%

「本や新聞を読むように勧める」

あてはまる 50.5%、あてはまらない 47.3%

「絵本の読み聞かせをしていた」

あてはまる 83.2%、あてはまらない 14.8%

「子どもから勉強や成績のことについて話をしてくれる」

あてはまる 79.0%、あてはまらない 18.9%

※あてはまる（「あてはまる」+「どちらかといえば、あてはまる」の計）

あてはまらない（「どちらかといえば、あてはまらない」+「あてはまらない」の計）

【(a)テレビ・ゲーム・インターネット等の視聴時間等のルールを決めている】

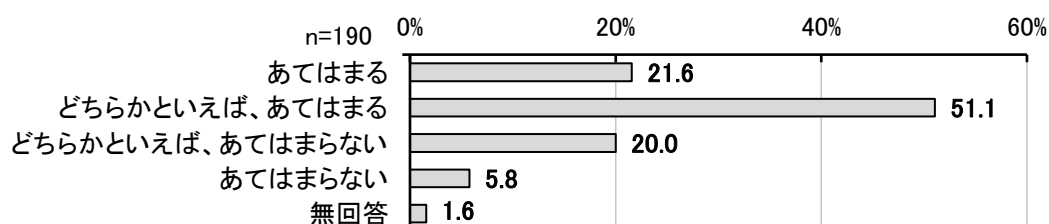

【(b)お子さんに本や新聞を読むように勧めている】

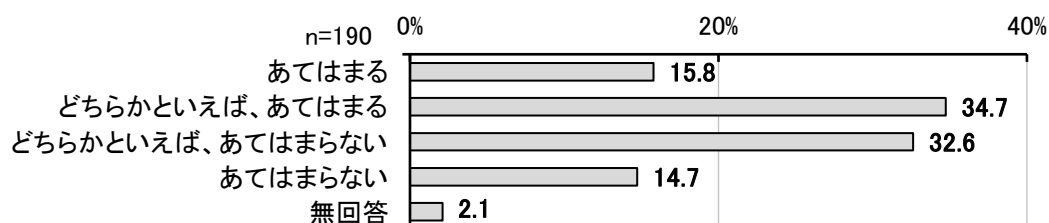

【(c)お子さんが小さいころ、絵本の読み聞かせをしていた】

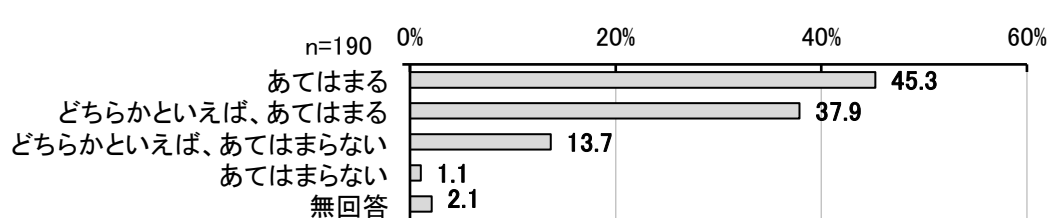

【(d)お子さんから、勉強や成績のことについて話をしてくれる】

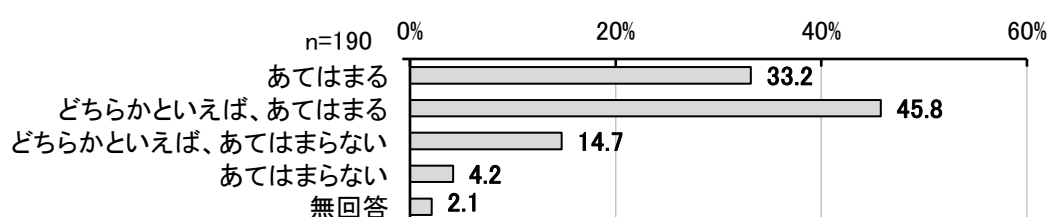



【全体・等価世帯収入別・世帯別】単数回答

等価世帯収入別・世帯別でみると、

- a) テレビ・ゲーム・インターネット等の視聴時間等のルールを決めている  
・・・「中央値の1/2未満」で「あてはまる」が4割以上。
- b) お子さんに本や新聞を読むように勧めている・・・概ね同様の傾向。
- c) お子さんが小さいころ、絵本の読み聞かせをしていた  
・・・「ひとり親世帯」で「あてはまる」が6割、「ひとり親世帯（母子世帯のみ）」では7割。
- d) お子さんから、勉強や成績のことについて話をしてくれる・・・概ね同様の傾向。

【a)テレビ・ゲーム・インターネット等の視聴時間等のルールを決めている】

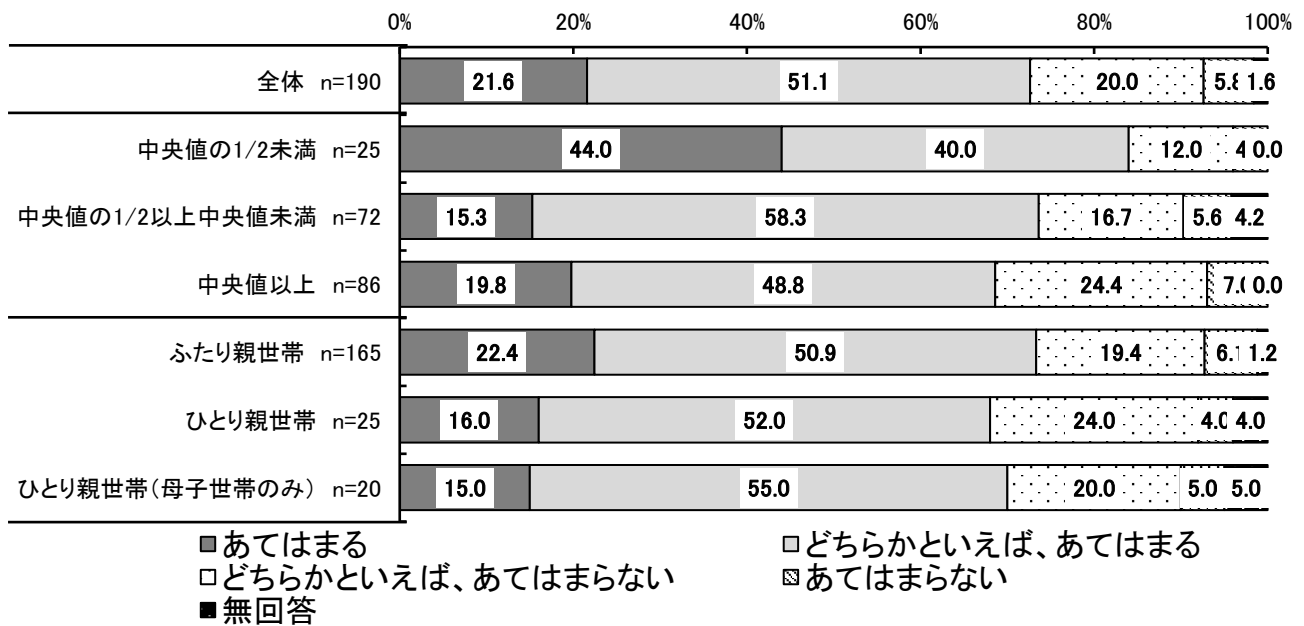

【b)お子さんに本や新聞を読むように勧めている】

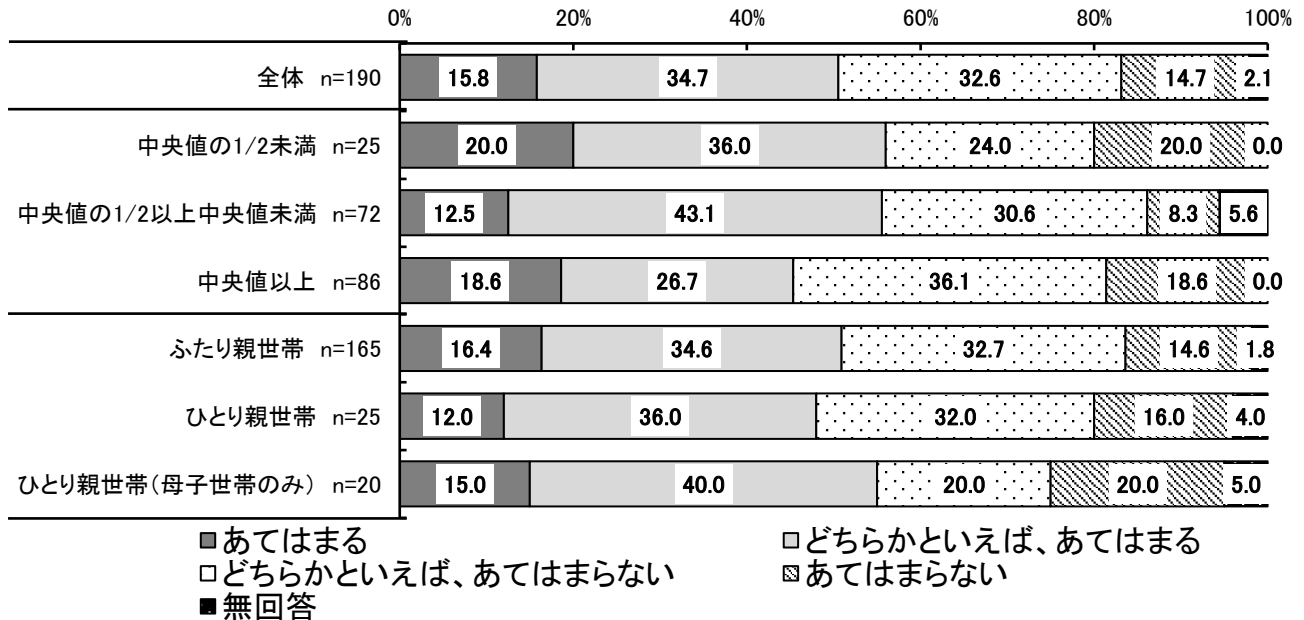

【c)お子さんが小さいころ、絵本の読み聞かせをしていた】

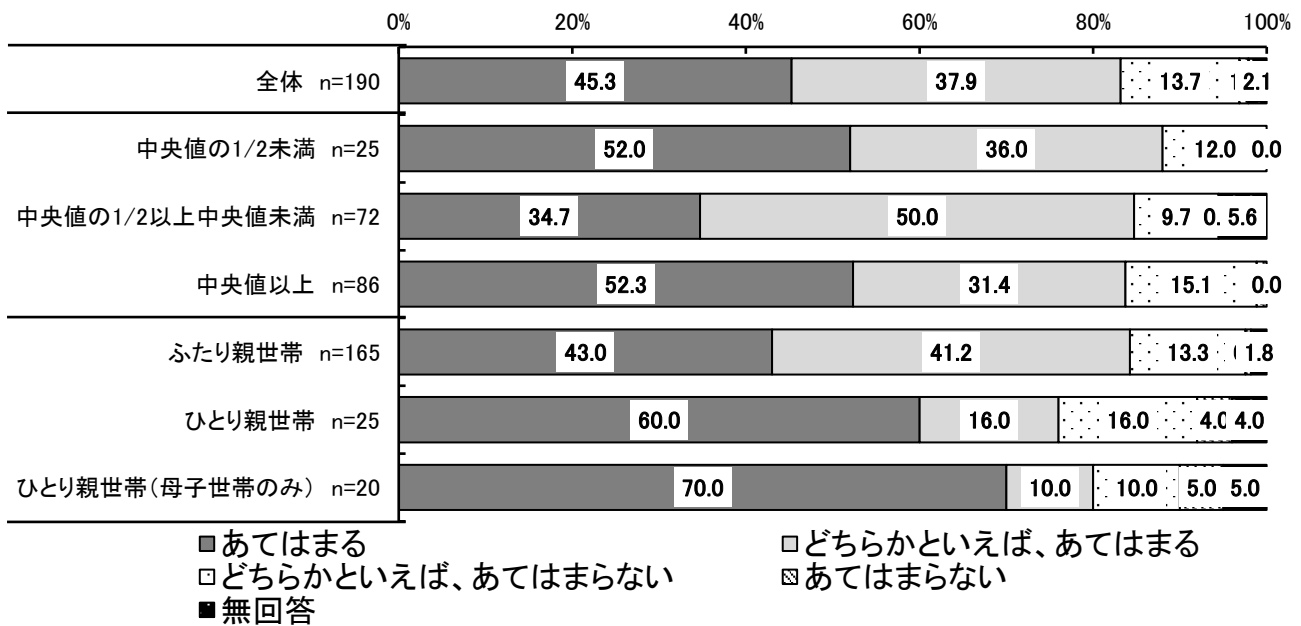

【d)お子さんから、勉強や成績のことについて話をしてくれる】

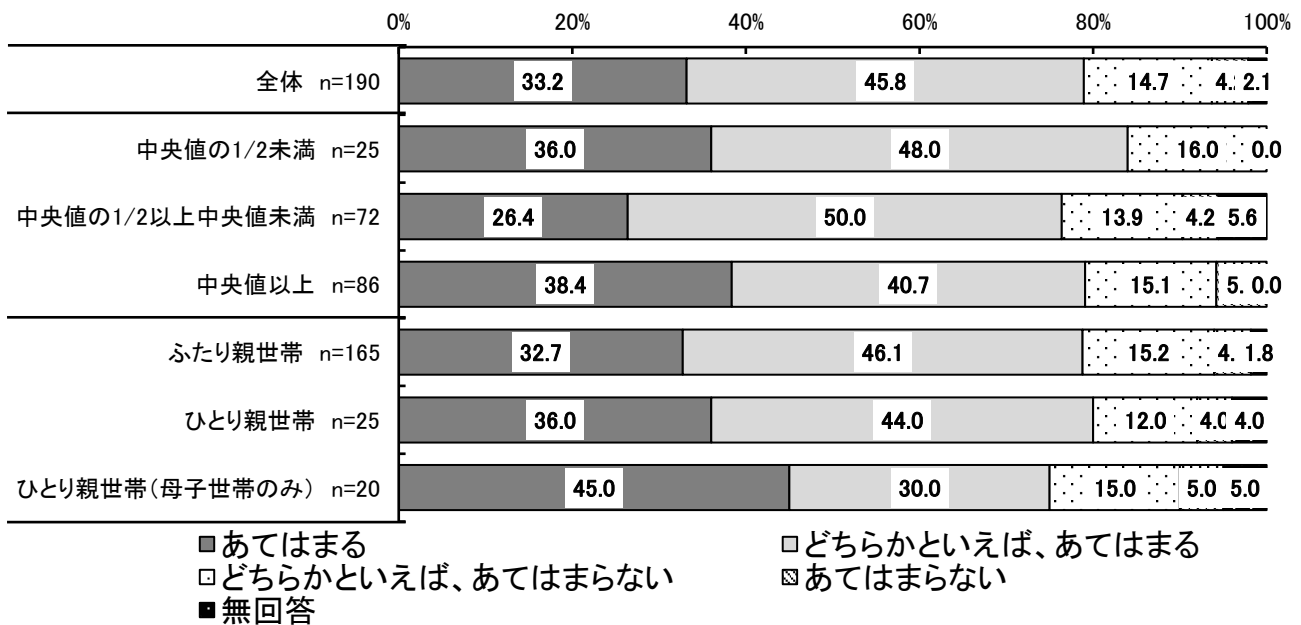

問14 あなたは、次のようなことをどの程度していますか。

(a,b それぞれについて、あてはまるもの1つに○)

「授業参観や運動会などの学校行事への参加」

参加している 97.9%、参加していない 2.1%

「PTA活動や保護者会、放課後学習支援等のボランティアなどへの参加」

参加している 70.0%、参加していない 29.5%

※参加している（「よく参加している」＋「ときどき参加している」の計）

参加していない（「あまり参加していない」＋「まったく参加していない」の計）

等価世帯収入別・世帯別でみると、

a) 授業参観や運動会などの学校行事への参加・・・頻度の差はあるが概ね同様の傾向。

b) PTA活動や保護者会、放課後学習支援等のボランティアなどへの参加

・・・「中央値の1/2未満」で「よく参加している」が1割台。

【全体】

【a) 授業参観や運動会などの学校行事への参加】

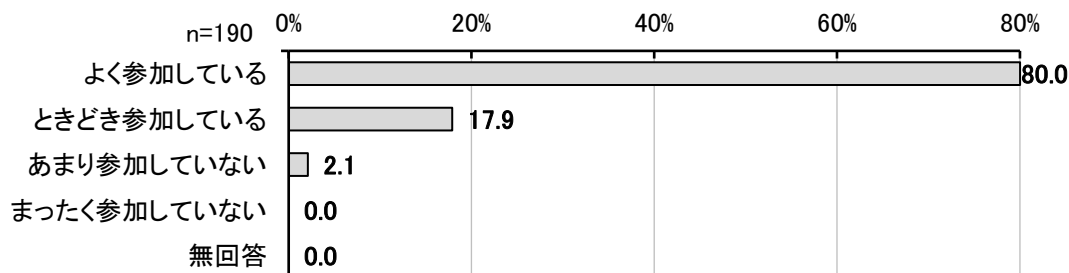

【b) PTA活動や保護者会、放課後学習支援等のボランティアなどへの参加】

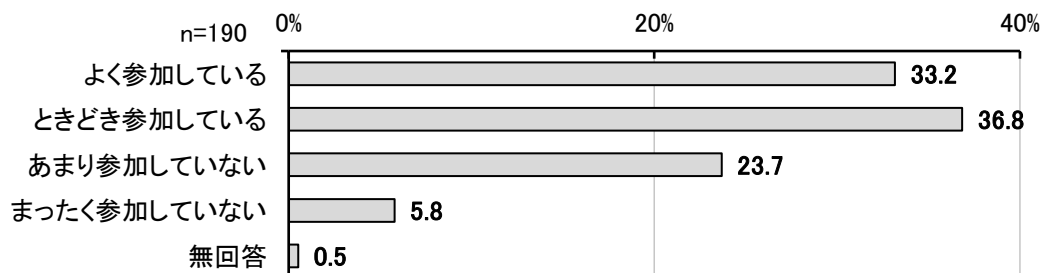

【全体・等価世帯収入別・世帯別】単数回答

【(a)授業参観や運動会などの学校行事への参加】

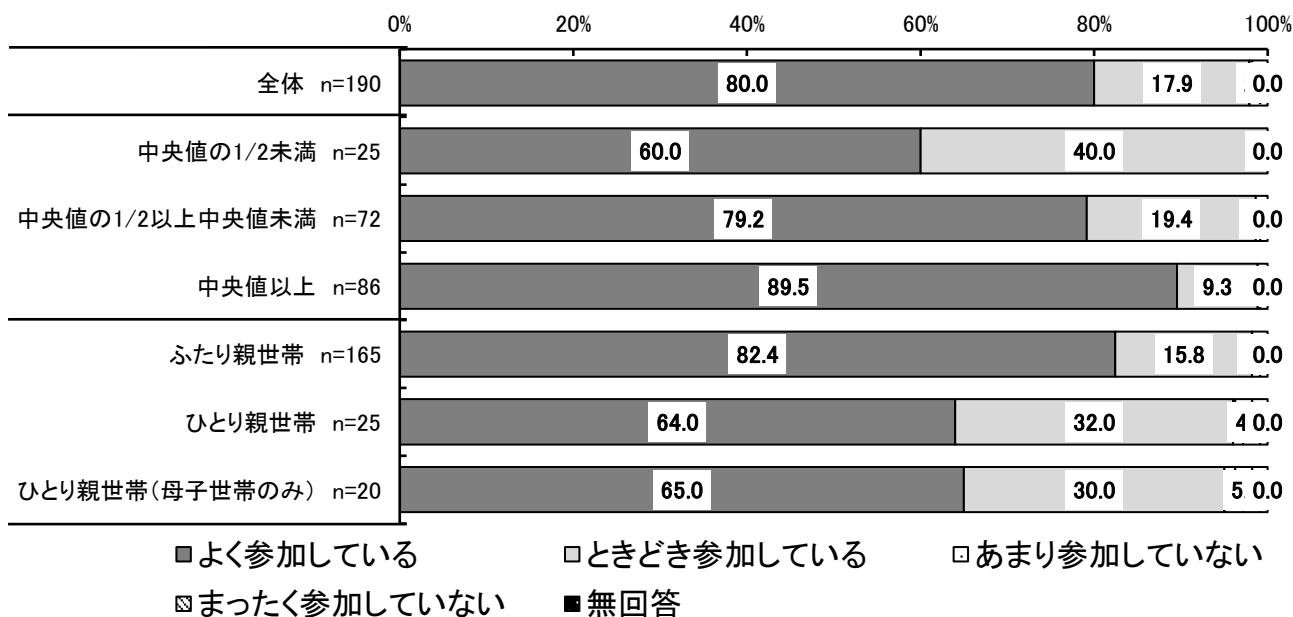

【(b) P T A活動や保護者会、放課後学習支援等のボランティアなどへの参加】

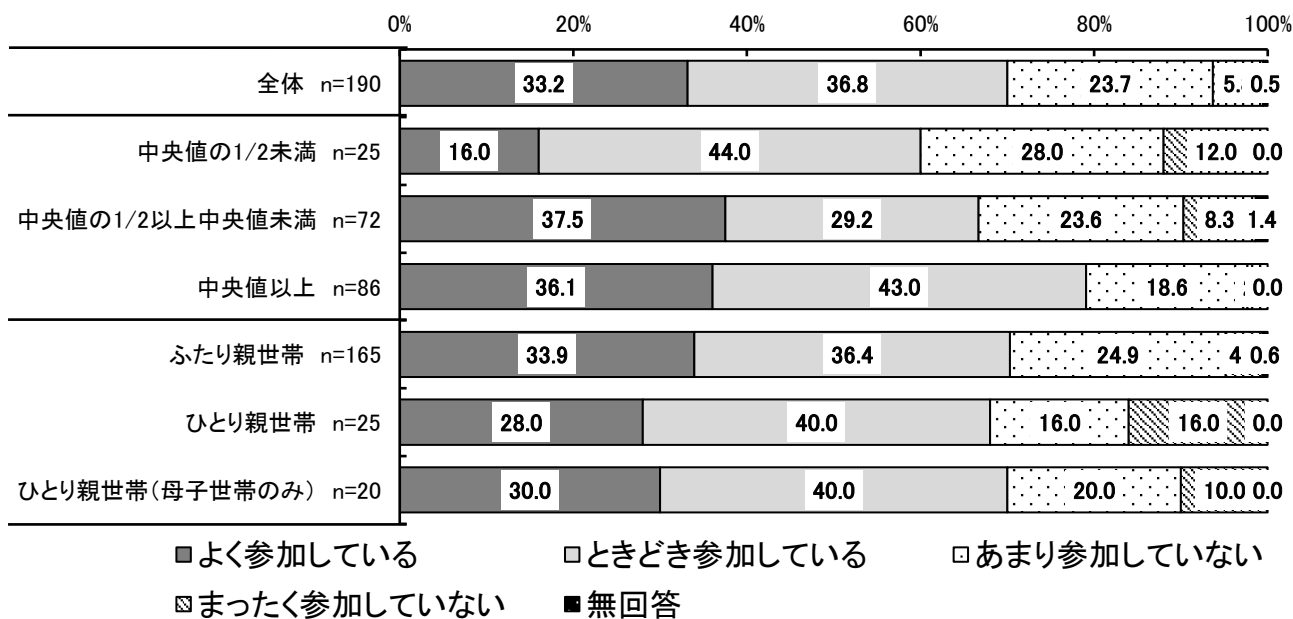

問15 お子さんは将来、現実的に見てどの学校に進学すると思いますか。

(あてはまるものひとつに○)

子どもの将来の進学先については、「中学、高校（または5年制の高等専門学校）、大学」34.2%で最多、次いで「中学、高校、専門学校」21.6%、「中学、高校」17.9%となっています。

等価世帯収入別で見ると、「中央値の1/2以上中央値未満」で「中学、高校」が3割以上と高くなっています。

世帯別で見ると、「ひとり親世帯（母子世帯のみ）」で大学までの進学が4割以上と高くなっています。

【全体】

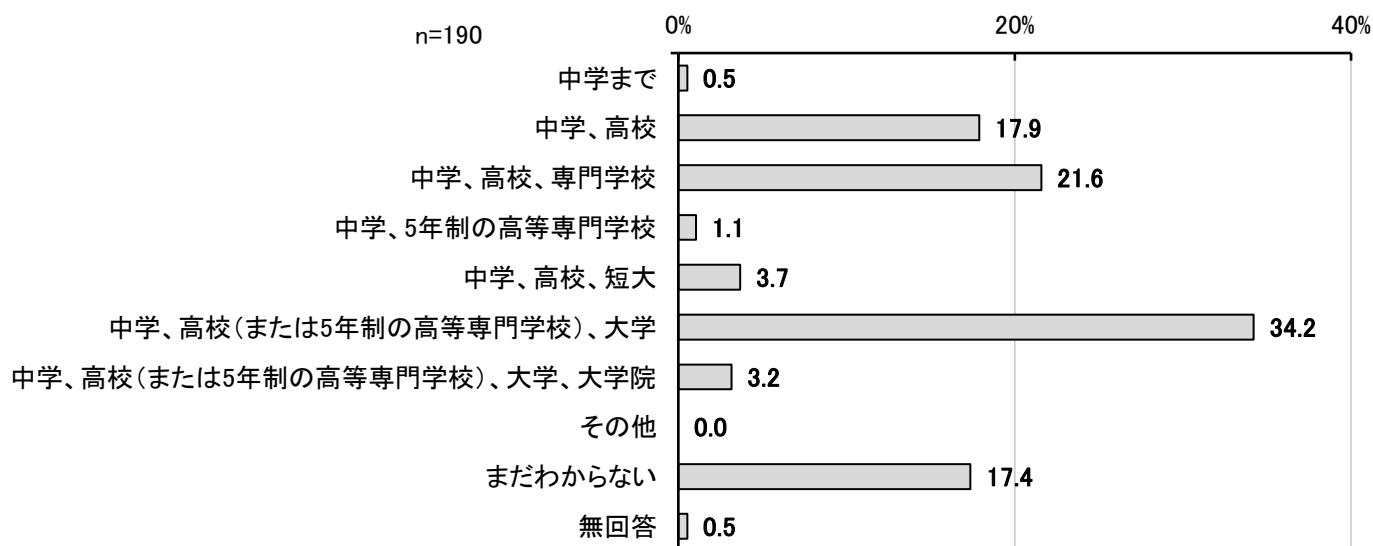

【全体・等価世帯収入別・世帯別】単数回答

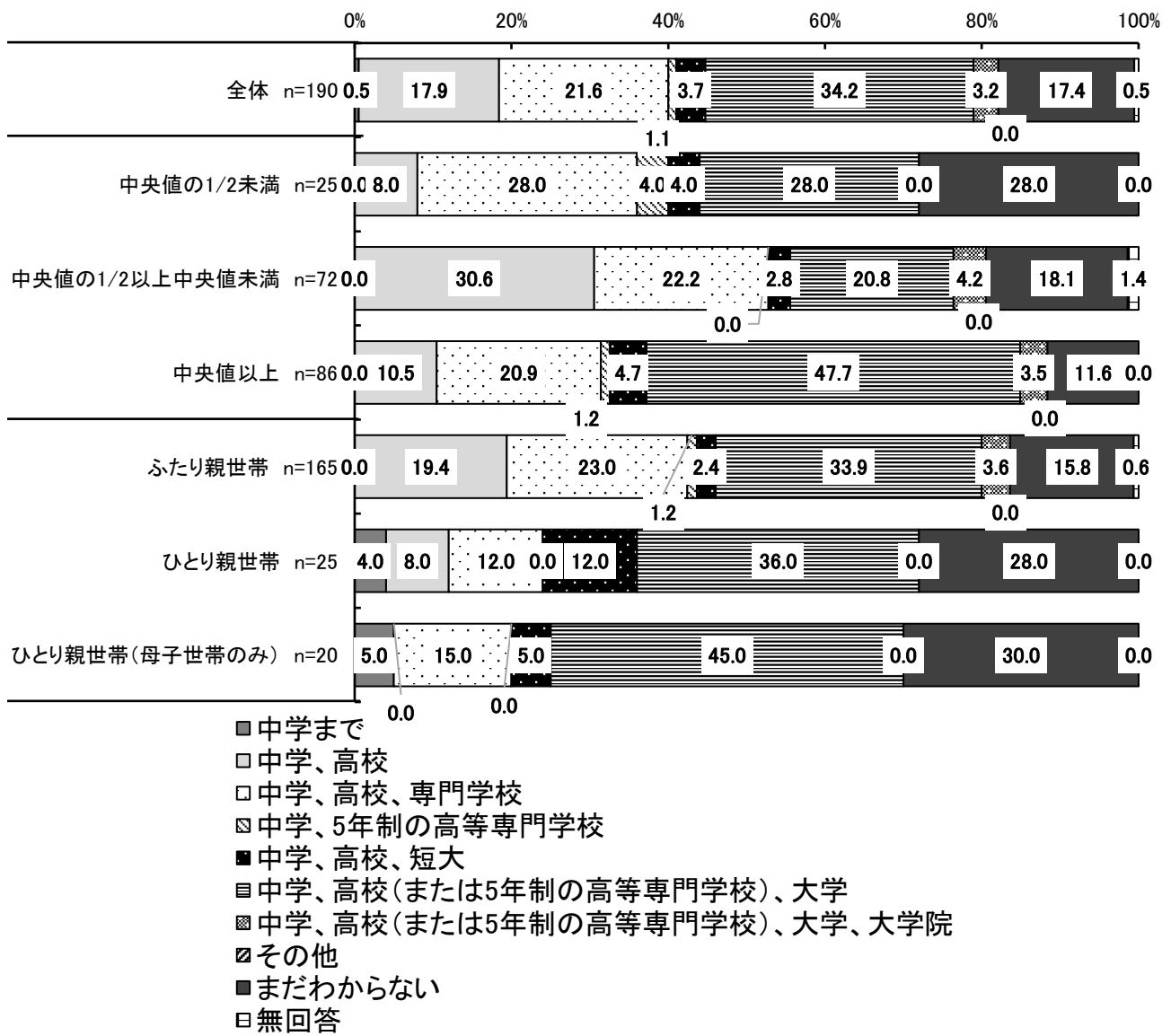

問16 前問で1～8と答えた場合、その理由は何ですか。

(1～5については、あてはまるものすべてに○)

子どもの将来の進学先を現実を見て選んだ理由は、「お子さんがそう希望しているから」、「一般的な進路だと思うから」36.5%、「お子さんの学力から考えて」27.6%となっています。

【全体】

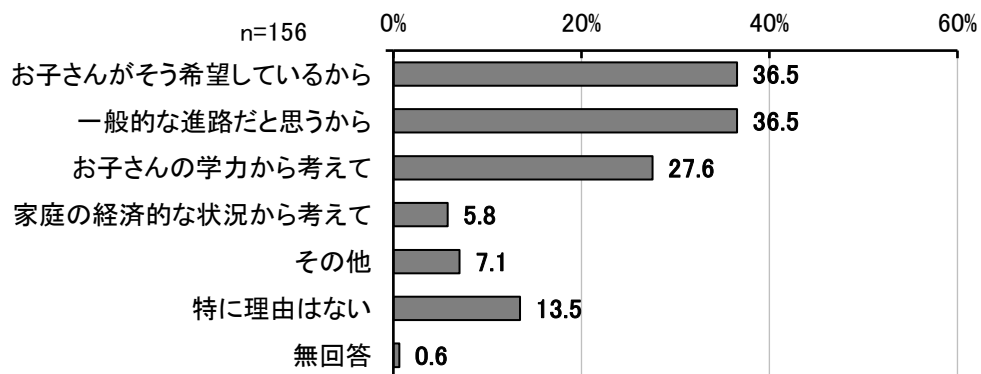



問17 あなたは次に挙げる事柄で頼れる人はいますか。

(a~c それぞれについて、1~3のあてはまるもの1つに○)

また、「1 頼れる人がいる」場合、それはだれですか。

(a ~⑦のあてはまるものすべてに○)

「子育てに関する相談」

「頼れる人がいる」88.4%

その内訳は「家族・親族」91.7%、「友人・知人」66.1%、「職場の人」32.1%

「重要な事柄の相談」

「頼れる人がいる」86.3%

その内訳は「家族・親族」95.1%、「友人・知人」32.3%、「職場の人」6.1%

「いざという時のお金の援助」

「頼れる人がいる」71.6%

その内訳は「家族・親族」97.1%、「友人・知人」3.7%

【a) 子育てに関する相談】

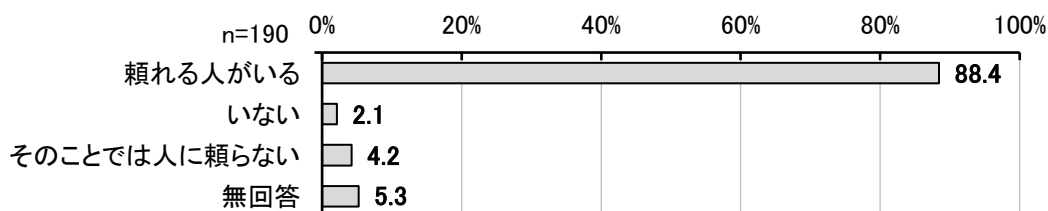

【a) 1を選んだ方】

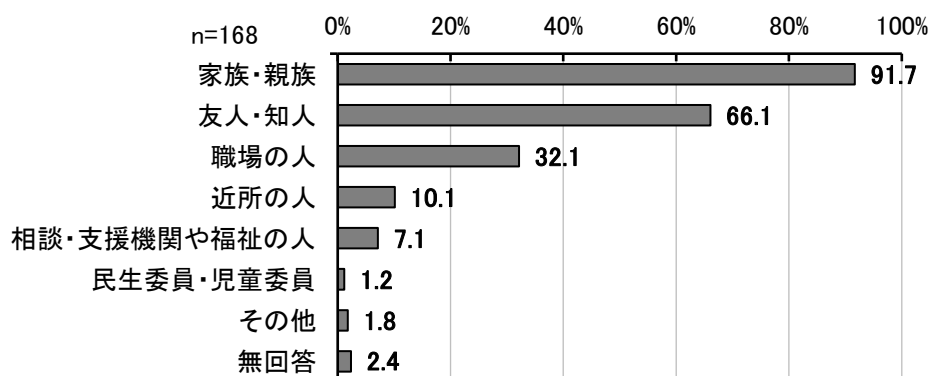

【b) 重要な事柄の相談】

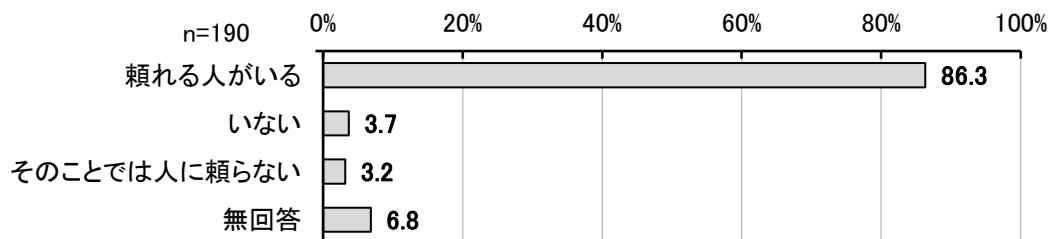

【b) 1を選んだ方】

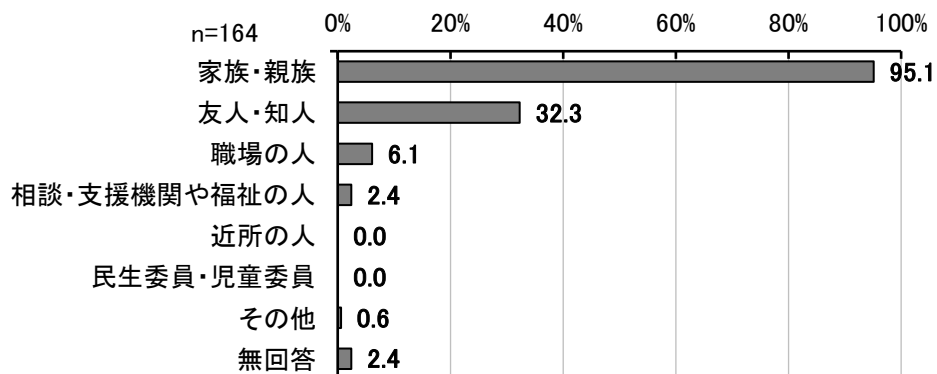

【c) いざという時のお金の援助】

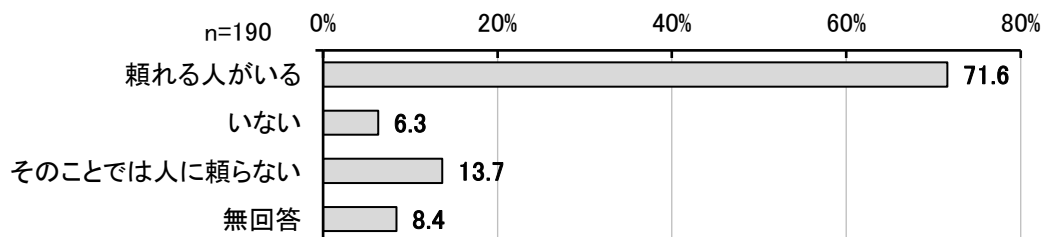

【c) 1を選んだ方】

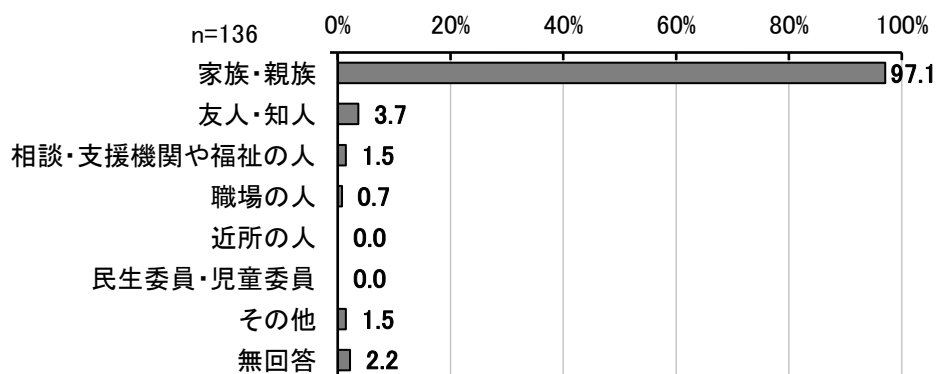

問18 あなたは、現在の暮らしの状況をどのように感じていますか。

(あてはまるもの1つに○)

現在の暮らしの状況について、「ふつう」61.6%が最多、次いで「苦しい」23.2%、「ゆとりがある」9.5%となっています。  
 等価世帯収入別で見ると、「中央値の1/2未満」で「苦しい+大変苦しい」が半数以上を占めています。  
 世帯別で見ると、ひとり親世帯で「苦しい+大変苦しい」が6割以上となっています。

【全体】

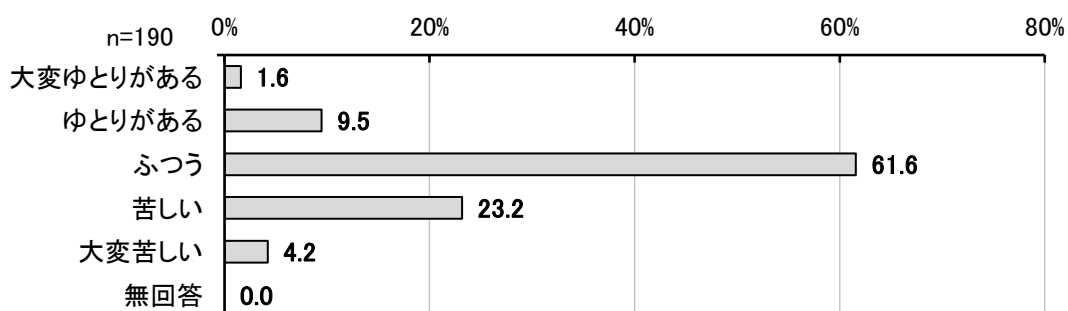

【全体・等価世帯収入別・世帯別】単数回答

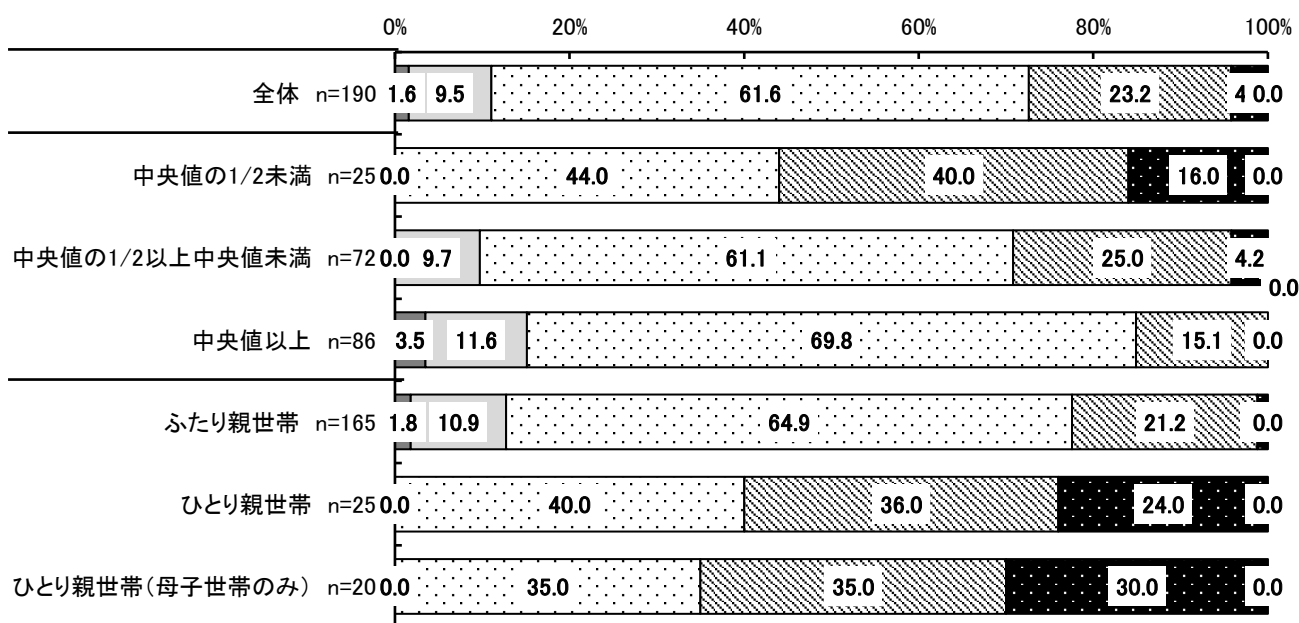

■ 大変ゆとりがある □ ゆとりがある □ ふつう □ 苦しい ■ 大変苦しい ■ 無回答

問19 世帯全体のおおよその年間収入(税込)はいくらですか。

(あてはまるもの1つに○)

世帯全体の年間収入(税込)は、「500～600万円未満」13.2%で最多、次いで「600～700万円未満」12.6%、「400～500万円未満」と「800～900万円未満」が9.5%等の順となっています。

【全体】

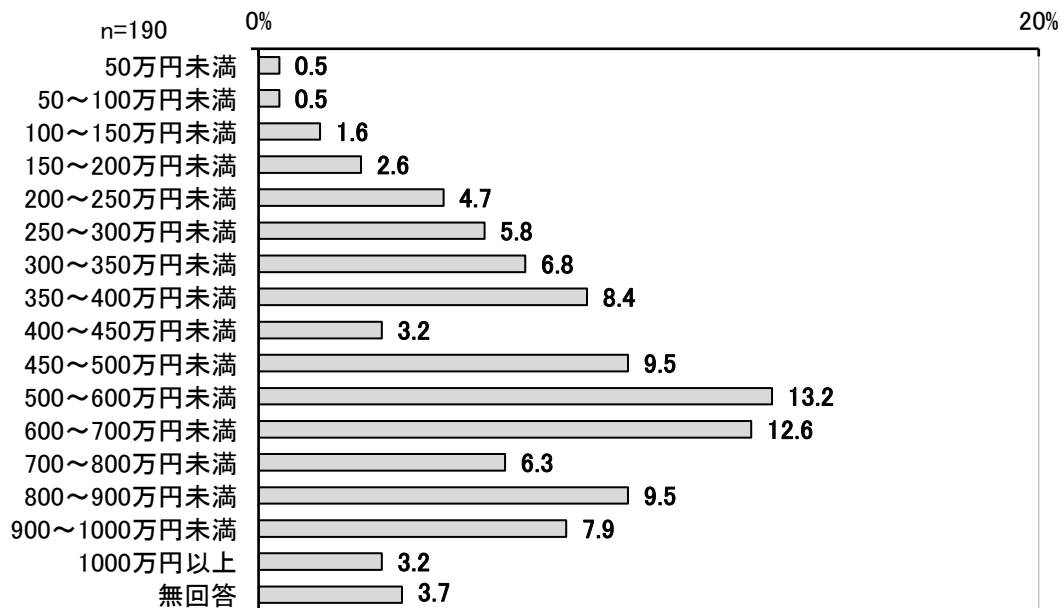

## ■保護者の経済的な状況

問19の結果を見ると、世帯の年間収入の水準について、「子どもと同居し、生計を同一にしている家族の人数」（問3を参照）の情報も踏まえて下記のような処理をし、「等価世帯収入」による分類を行った。（国の調査（内閣府令和3年度調査）と比較できるように、国の調査に倣った。）

### ◎等価世帯収入

- ・年間収入に関する回答の各選択肢の中央値をその世帯の収入の値とする（例えば、「50万円未満」であれば25万円、「50～100万円未満」であれば75万円とする。なお、「1000万円以上」は1050万円とする。）
- ・上記の値を、保護者票問3で把握される同居家族の人数の平方根をとったもので除す。
- ・上記の方法で算出した値（等価世帯収入）の中央値を求め、さらに、その2分の1未満であるか否かで分類する。

### ◎等価世帯収入の算出結果

分類		津野町	国
中央値となる等価世帯収入		258.1万円	317.5万円
中央値の2分の1となる等価世帯収入		129.1万円	158.8万円
中央値の2分の1未満	貧困の課題あり	13.2%	12.9%
中央値の1/2以上中央値未満	貧困の課題を抱えるリスクあり	36.7%	36.9%
中央値以上		50.1%	50.2%

### ・津野町の等価世帯収入の水準

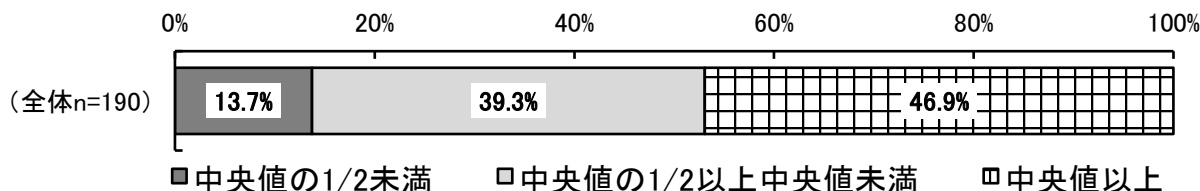

### ・津野町の世帯の状況別、等価世帯収入の水準

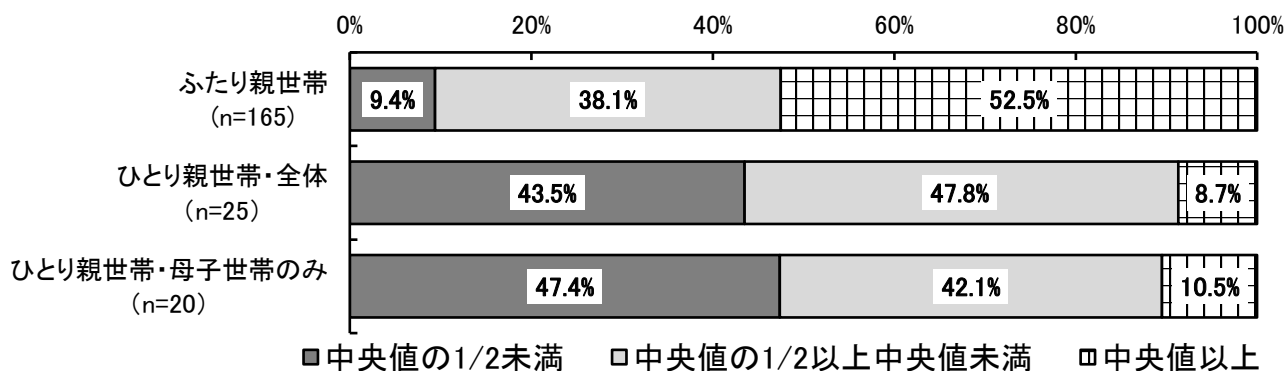

問20 あなたの世帯では、過去1年の間に、お金が足りなくて、家族が必要とする食料が買えないことがありましたか。ただし、嗜好品は含みません。

(あてはまるもの1つに○)

過去1年間で必要とする食料が買えないことがあったかについて、「まったくなかった」84.2で最多、次いで「まれにあった」8.4%となっています。

等価世帯収入別で見ると、「中央値の1/2未満」で「よくあった+ときどきあった+まれにあった」の割合が3割以上と高くなっています。

世帯別で見ると、ひとり親世帯で「よくあった+ときどきあった+まれにあった」の割合が3割5分以上となっています。

【全体】

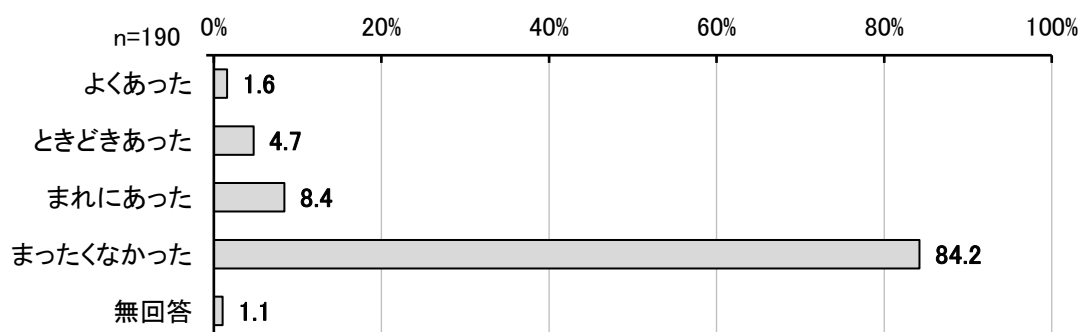

【全体・等価世帯収入別・世帯別】単数回答

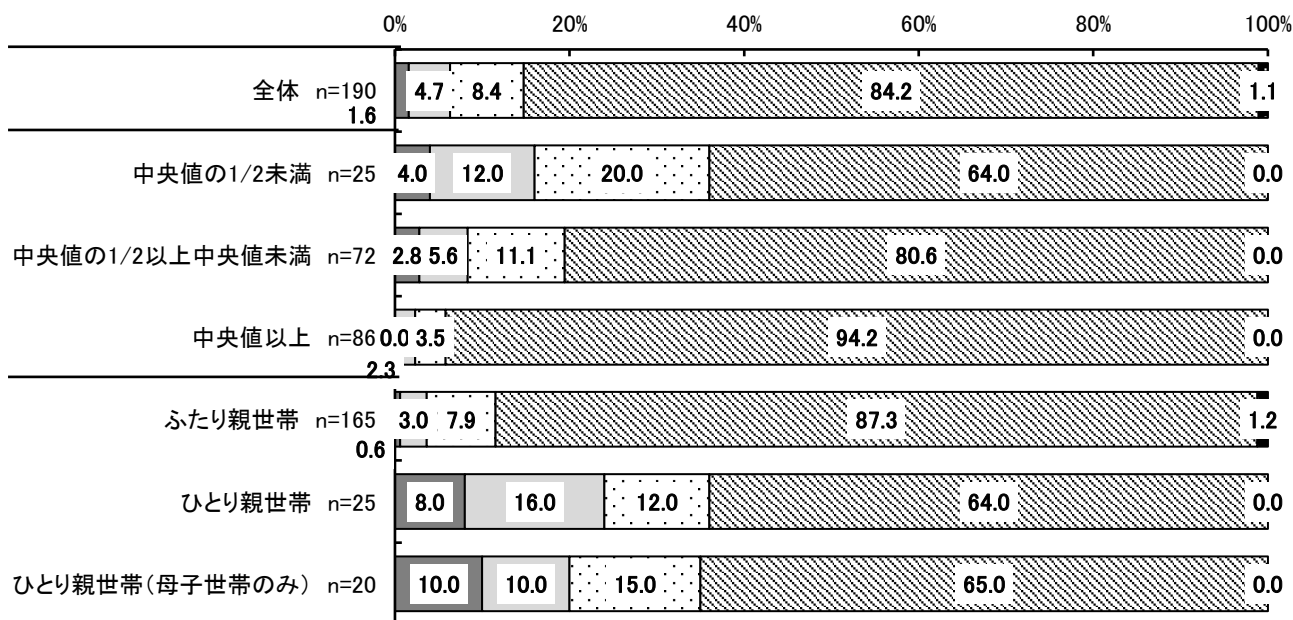

■よくあった □ときどきあった □まれにあった □まったくなかった ■無回答

問2 1 あなたの世帯では、過去1年の間に、お金が足りなくて、家族が必要とする衣服が買えないことがありましたか。ただし、高価な衣服や貴金属・宝飾品は含みません。(あてはまるもの1つに○)

過去1年間で必要とする衣服が買えないことがあったかについて、「まったくなかった」82.6で最多、次いで「まれにあった」10.0%となっています。

等価世帯収入別で見ると、「中央値の1/2未満」で「よくあった+ときどきあった+まれにあった」の割合が4割となっています。

世帯別で見ると、「ひとり親世帯」で「よくあった+ときどきあった+まれにあった」の割合が4割、「ひとり親世帯(母子世帯のみ)」で3割5分となっています。

【全体】

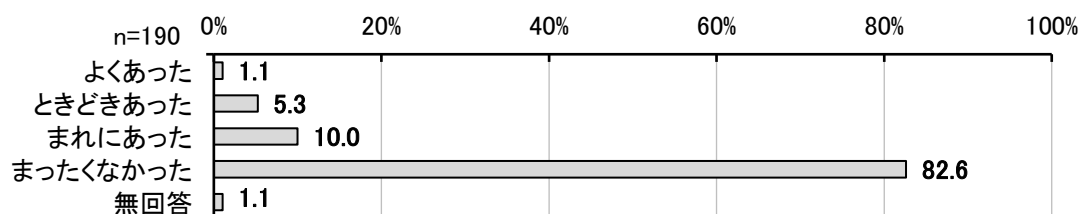

【全体・等価世帯収入別・世帯別】単数回答

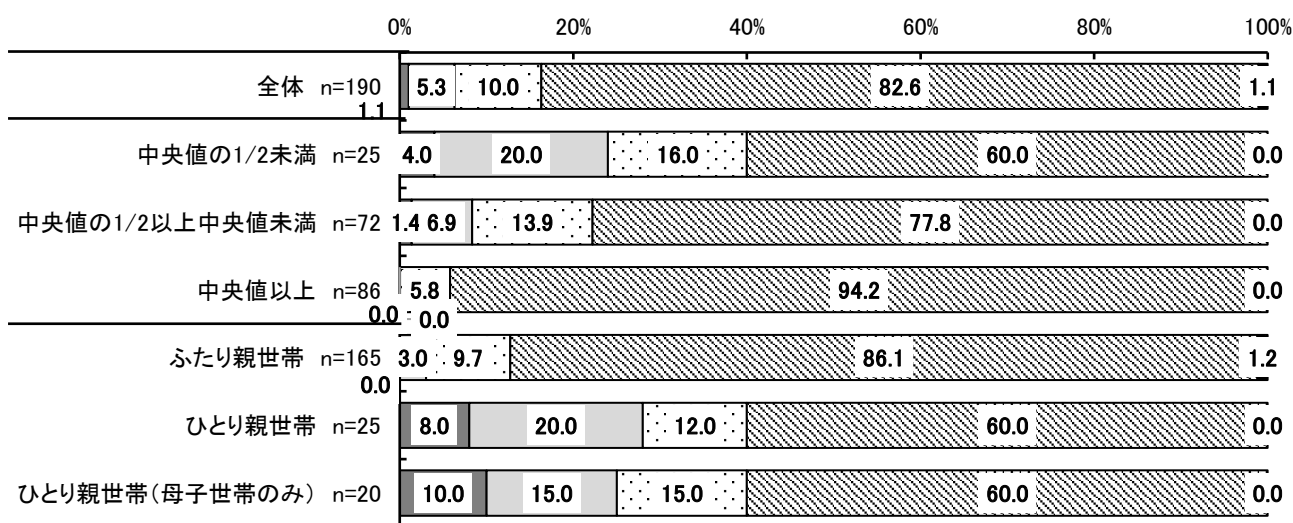

■よくあった □ときどきあった □まれにあった □まったくなかった ■無回答

問22 あなたの世帯では、過去1年の間に、以下の料金について、経済的な理由で未払いになったことがありましたか。

(1~3については、あてはまるものすべてに○)

過去1年間で必要とする料金の支払いができなかったことがあったかについて、「あてはまるものはない」92.6で最多、次いで「電気料金」3.2%となっています。

等価世帯収入別で見ると、「中央値の1/2未満」で「電気料金」、「ガス料金」の割合が8.0%となっています。

世帯別で見ると、「ひとり親世帯」で「ガス料金」の割合が1割以上となっています。

【全体】

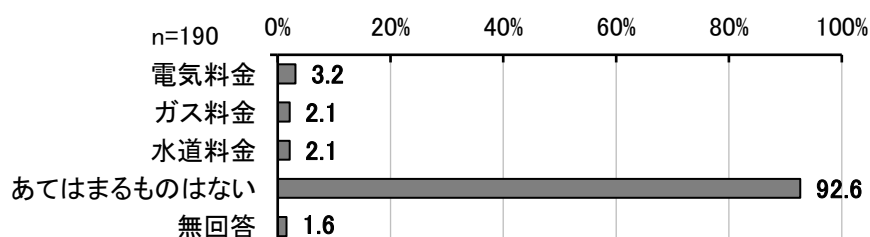

【全体・等価世帯収入別】複数回答

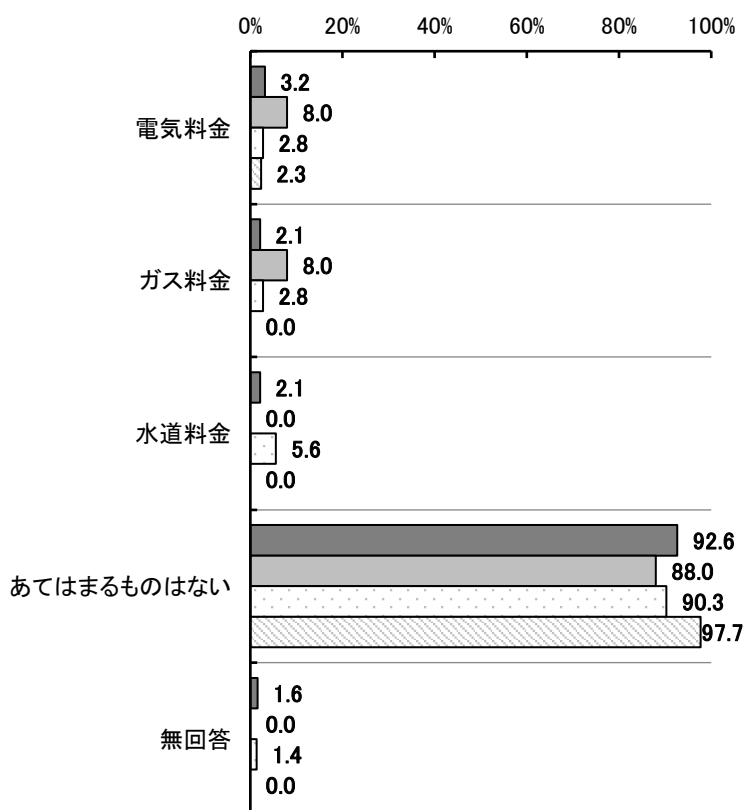

- 全体 n=190
- 中央値の1/2未満 n=25
- 中央値の1/2以上中央値未満 n=72
- 中央値以上 n=86

【全体・世帯別】複数回答

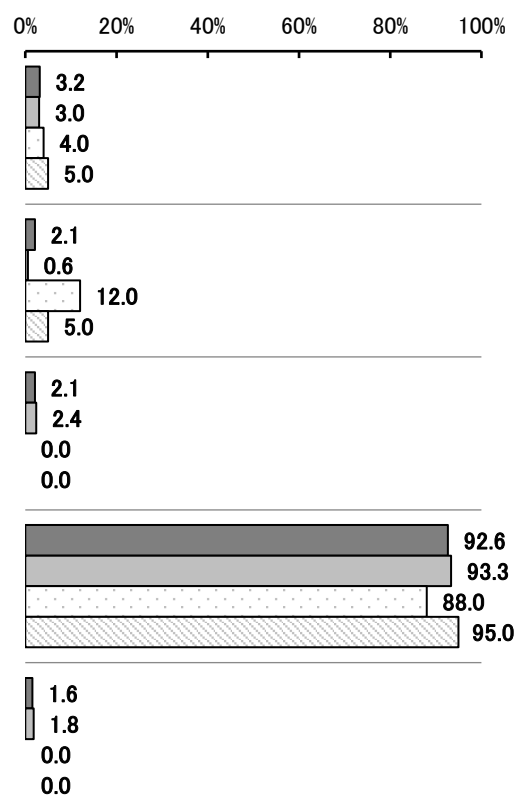

- 全体 n=190
- ふたり親世帯 n=165
- ひとり親世帯 n=25
- ひとり親世帯(母子世帯のみ) n=20



問23 次の a)~f)の質問について、この1か月間のあなたの気持ちはどのようでしたか。  
(a~fそれぞれについて、あてはまるもの1つに○)

「神経過敏に感じた」

「まったくない」43.7%、「少しだけ」26.3%、「ときどき」17.9%

「絶望的だと感じた」

「まったくない」71.6%、「少しだけ」14.2%、「ときどき」7.9%

「そろそろ、落ち着かなく感じた」

「まったくない」60.5%、「少しだけ」19.5%、「ときどき」13.2%

「気分が沈み込んで、何が起ころうとも気が晴れないように感じた」

「まったくない」58.4%、「少しだけ」23.2%、「ときどき」10.5%

「何をやるのも面倒だと感じた」

「まったくない」47.4%、「少しだけ」29.0%、「ときどき」11.1%

「自分は価値のない人間だと感じた」

「まったくない」72.6%、「少しだけ」13.2%、「ときどき」7.4%

【a)神経過敏に感じた】



【b)絶望的だと感じた】



【c)そろそろ、落ち着かなく感じた】

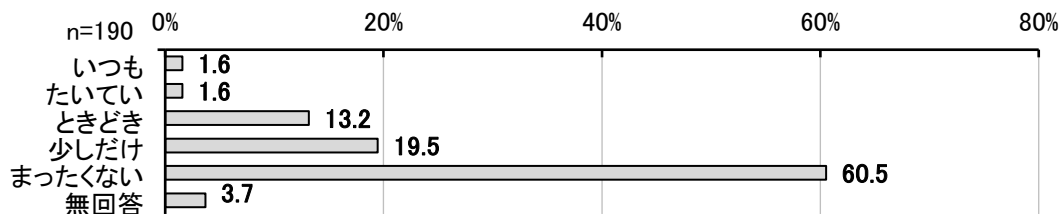

【d) 気分が沈み込んで、何が起ころっても気が晴れないように感じた】

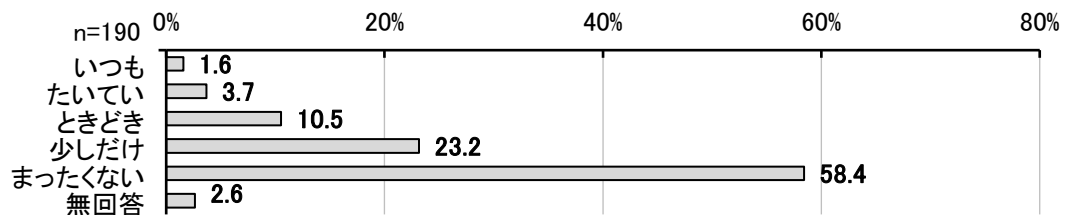

【e) 何をするのも面倒だと感じた】

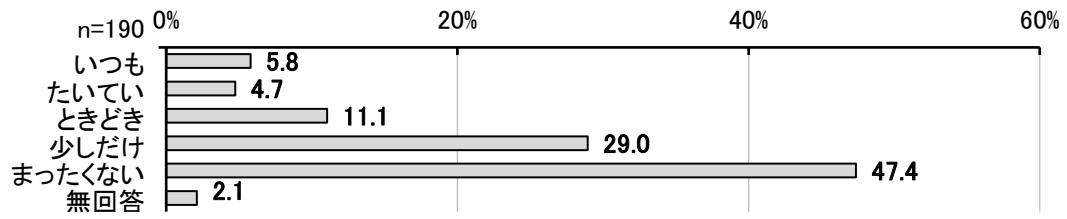

【f) 自分は価値のない人間だと感じた】

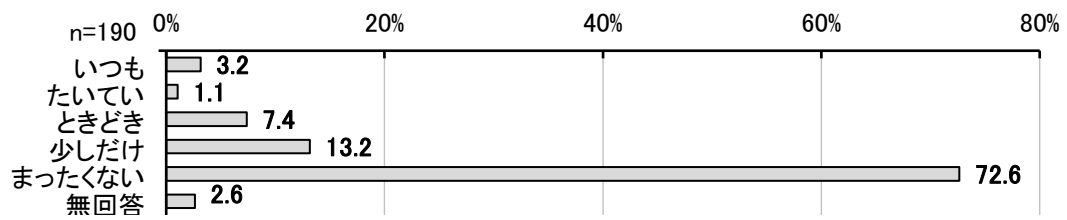

【全体・等価世帯収入別・世帯別】単数回答

等価世帯収入別・世帯別でみると、

- a) 神経過敏に感じた・・・「中央値の 1/2 未満」、「ひとり親世帯」、「ひとり親世帯（母子世帯のみ）」で「いつも」が 1 割以上。
- b) 絶望的だと感じた・・・「中央値の 1/2 未満」、「ひとり親世帯」、「ひとり親世帯（母子世帯のみ）」で「いつも+たいてい+ときどき+少しだけ」の割合が 4 割以上。
- c) そわそわ、落ち着かなく感じた・・・「中央値の 1/2 未満」、「ひとり親世帯」、「ひとり親世帯（母子世帯のみ）」で「いつも+たいてい+ときどき+少しだけ」の割合が 4 割以上。
- d) 気分が沈み込んで、何が起こっても気が晴れないように感じた  
・・・「中央値の 1/2 未満」で「いつも+たいてい+ときどき+少しだけ」の割合が 6 割以上。「ひとり親世帯」、「ひとり親世帯（母子世帯のみ）」で 5 割以上。
- e) 何をするのも面倒だと感じた・・・「中央値の 1/2 未満」で「いつも+たいてい+ときどき+少しだけ」の割合が 6 割以上。「ひとり親世帯」で 7 割以上。「ひとり親世帯（母子世帯のみ）」で 8 割。
- f) 自分は価値のない人間だと感じた・・・「中央値の 1/2 未満」で「いつも+たいてい+ときどき+少しだけ」の割合が 4 割。

【a)神経過敏に感じた】

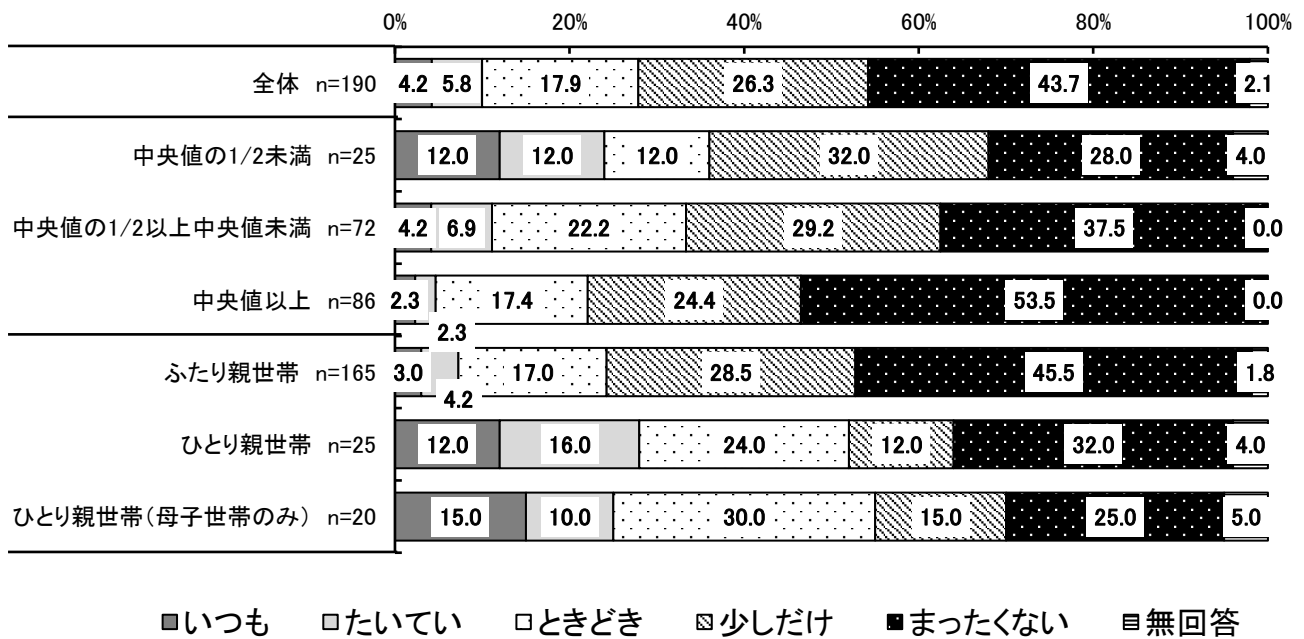

【b)絶望的だと感じた】

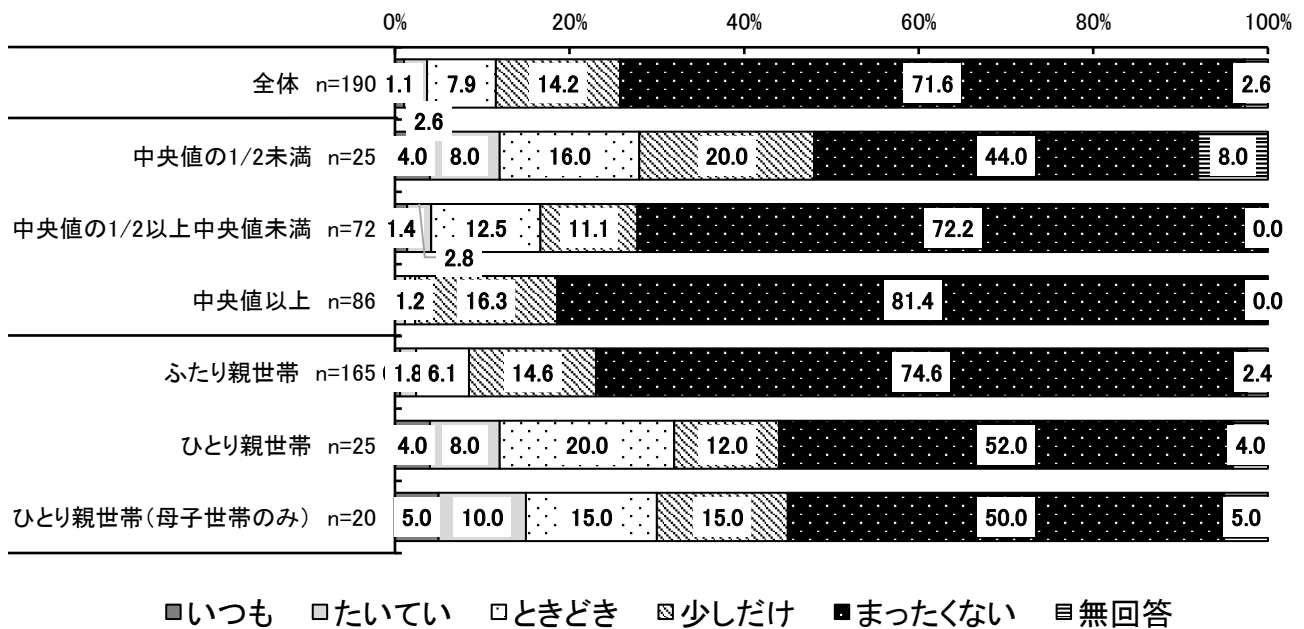

【c）それぞれ、落ち着かなく感じた】

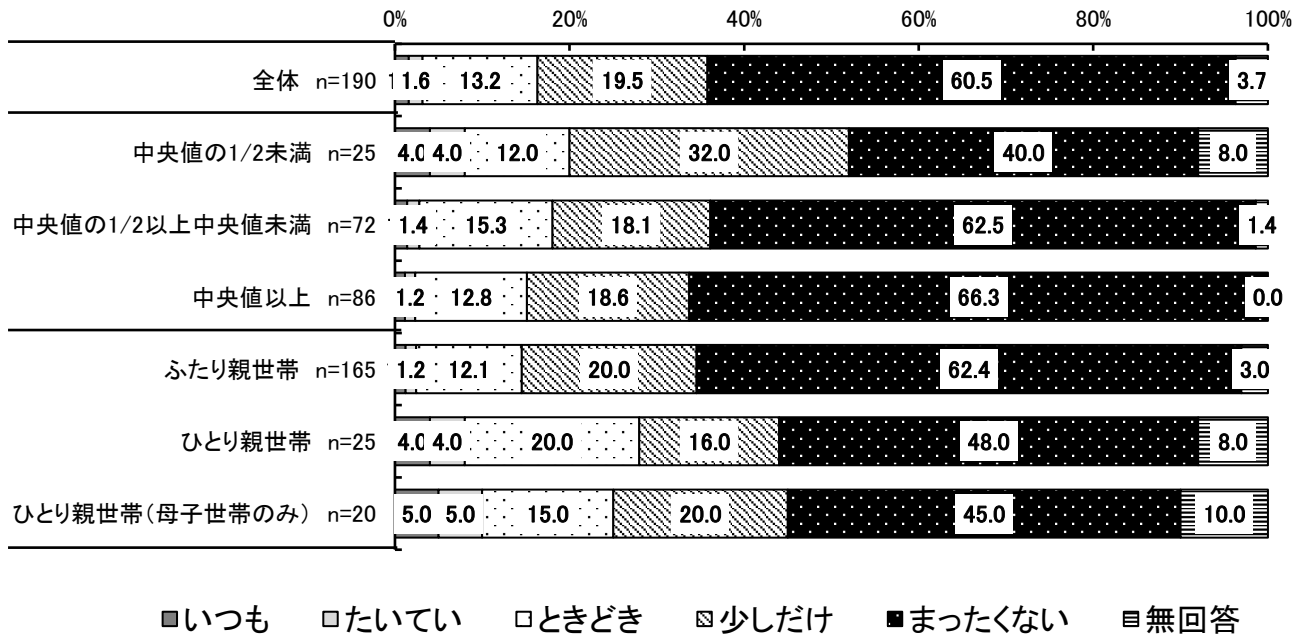

【d）気分が沈み込んで、何が起ころっても気が晴れないように感じた】

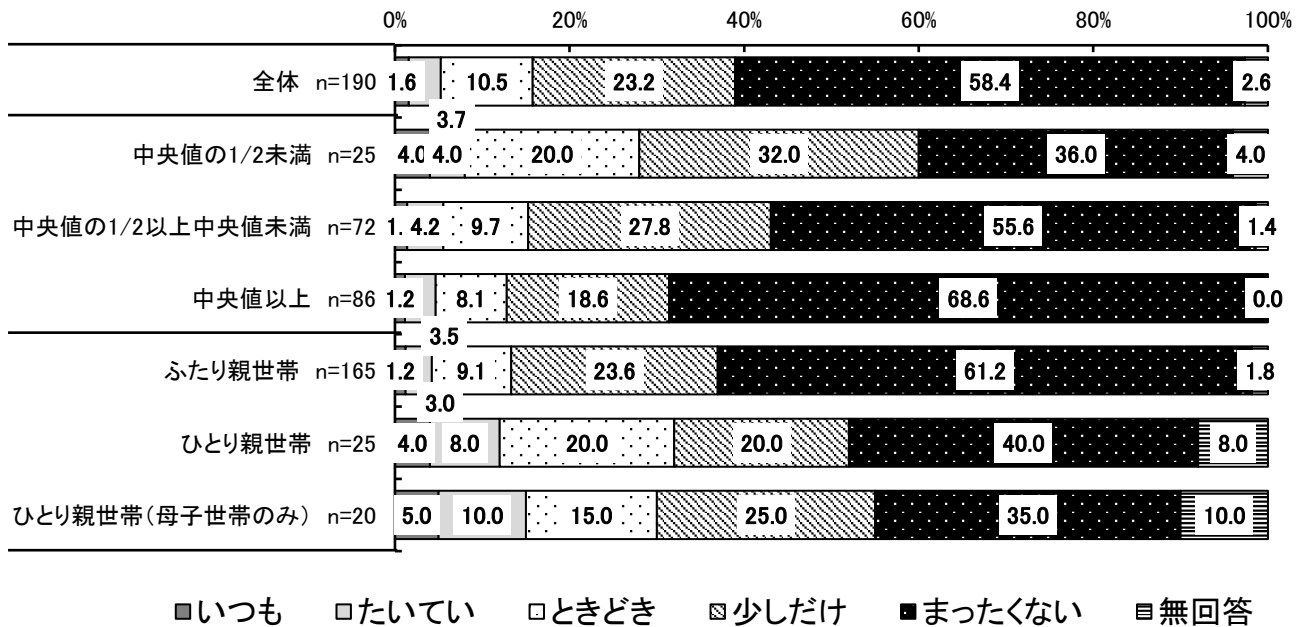

【e)何をするのも面倒だと感じた】

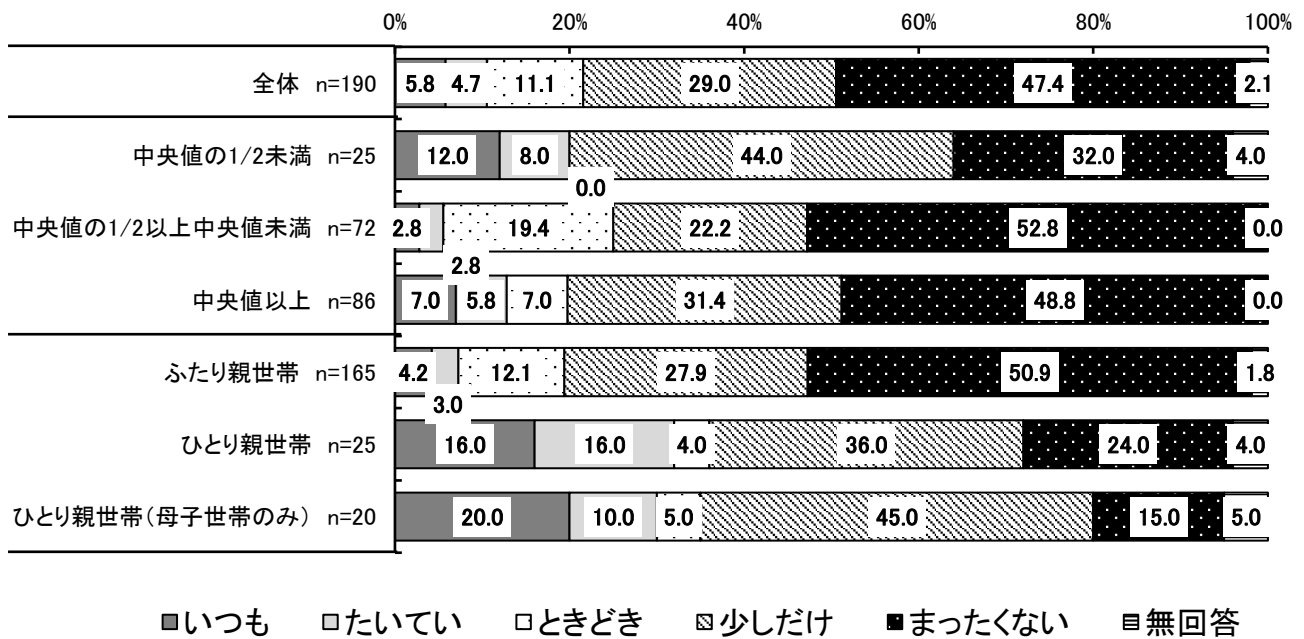

【f)自分は価値のない人間だと感じた】

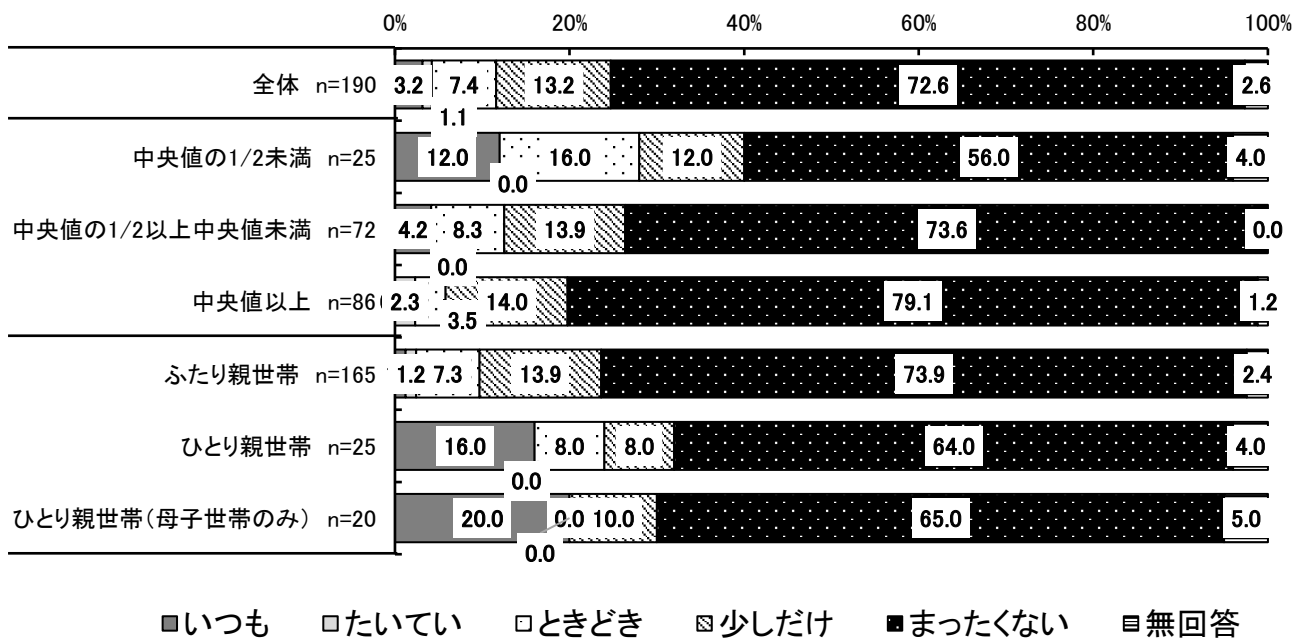

問24 全体として、あなたは最近の生活に、どのくらい満足していますか。「0」（まったく満足していないから）「10」（十分に満足している）の数字で教えてください。  
 （あてはまるもの1つに○）

最近の生活の満足度は、「7」22.1%で最多、次いで「8」19.5%、「5」17.9%などの順となっています。「3」以下は13.6%、「4」以上「6」以下は28.4%、「7」以上は56.4%となっています。

等価世帯収入別で見ると、「中央値の1/2未満」で「3」以下が2割以上となっています。

世帯別で見ると、「ひとり親世帯」で「3」以下が2割以上。「ひとり親世帯（母子世帯のみ）」で3割となっています。

【全体】

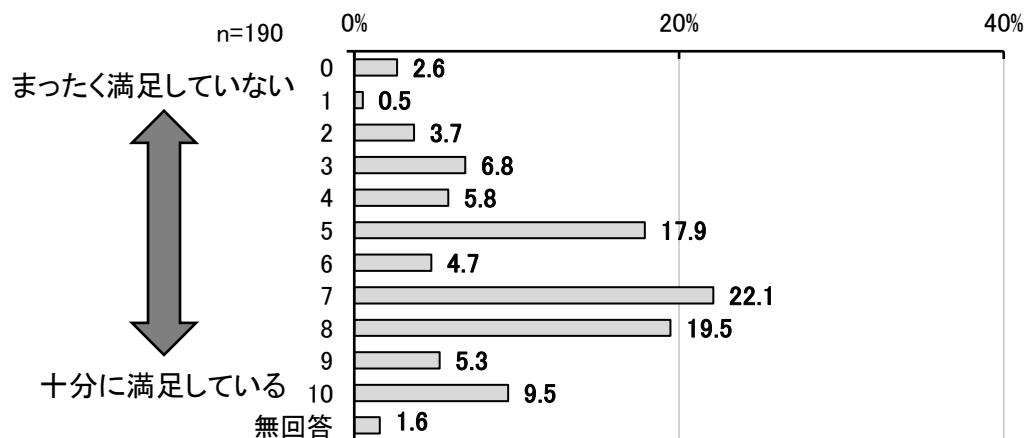

【全体・等価世帯収入別・世帯別】単数回答

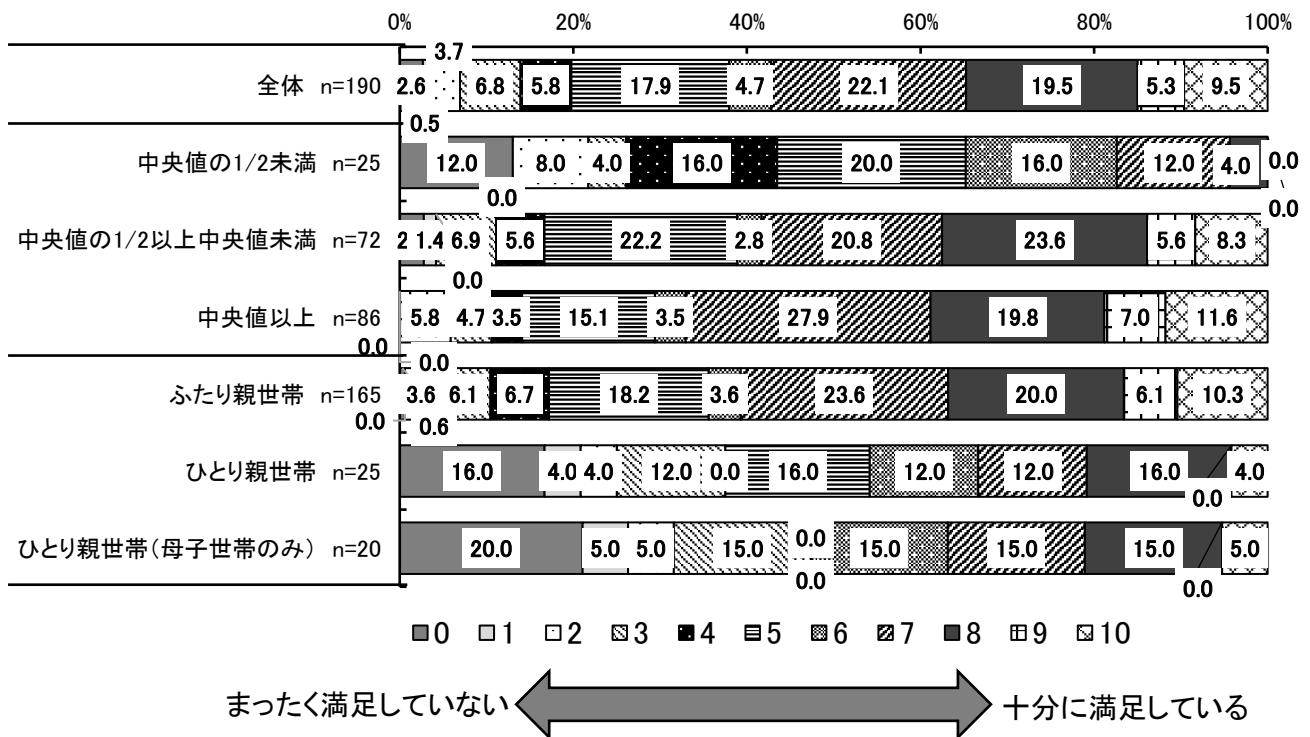

	全体 n=190	中央値の 1/2 未満 n=25	中央値の 1/2 以 上中央値未満 n=72	中央値以上 n=86	ふたり親世帯 n=165	ひとり親世帯 n=25	ひとり親 世帯(母 子世帯の み) n=20
0	2.6	12.0	2.8	0.0	0.6	16.0	20.0
1	0.5	0.0	1.4	0.0	0.0	4.0	5.0
2	3.7	8.0	0.0	5.8	3.6	4.0	5.0
3	6.8	4.0	6.9	4.7	6.1	12.0	15.0
4	5.8	16.0	5.6	3.5	6.7	0.0	0.0
5	17.9	20.0	22.2	15.1	18.2	16.0	0.0
6	4.7	16.0	2.8	3.5	3.6	12.0	15.0
7	22.1	12.0	20.8	27.9	23.6	12.0	15.0
8	19.5	4.0	23.6	19.8	20.0	16.0	15.0
9	5.3	0.0	5.6	7.0	6.1	0.0	0.0
10	9.5	0.0	8.3	11.6	10.3	4.0	5.0
無回答	1.6	8.0	0.0	1.2	1.2	4.0	5.0



問25 あなたのご家庭では、以下の支援制度をこれまでに利用したことがありますか。  
 (a~e それぞれについて、1~3のあてはまるもの1つに○)  
 また、「3 利用したことがない」場合、その理由は何ですか。  
 (①~⑤のあてはまるもの1つに○)

「就学援助」  
 「利用したことがない」83.7%、「現在利用している」9.5%  
 その理由「制度の対象外（収入等の条件を満たさない）だと思うから」77.4%

「生活保護」  
 「利用したことがない」93.2%、「現在利用している」0.0%  
 その理由「制度の対象外（収入等の条件を満たさない）だと思うから」74.0%

「生活困窮者の自立支援相談窓口」  
 「利用したことがない」93.2%、「現在利用していないが、以前利用したことがある」0.5%  
 その理由「制度の対象外（収入等の条件を満たさない）だと思うから」70.6%

「児童扶養手当」  
 「利用したことがない」83.2%、「現在利用している」9.0%  
 その理由「制度の対象外（収入等の条件を満たさない）だと思うから」75.3%

「母子家庭等就業・自立支援センター」  
 「利用したことがない」91.6%、「現在利用していないが、以前利用したことがある」1.6%  
 その理由「制度の対象外（収入等の条件を満たさない）だと思うから」70.1%

【a 就学援助】

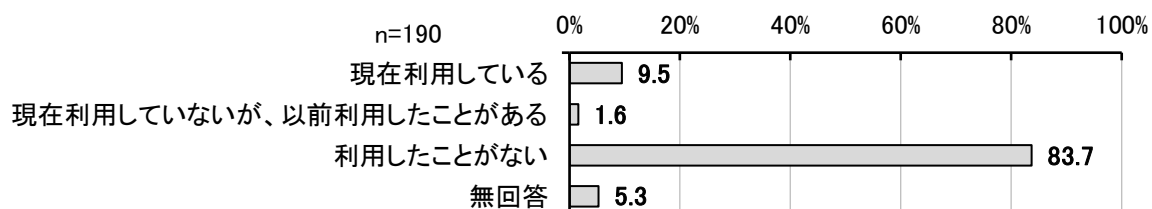

【a 3を選んだ方】

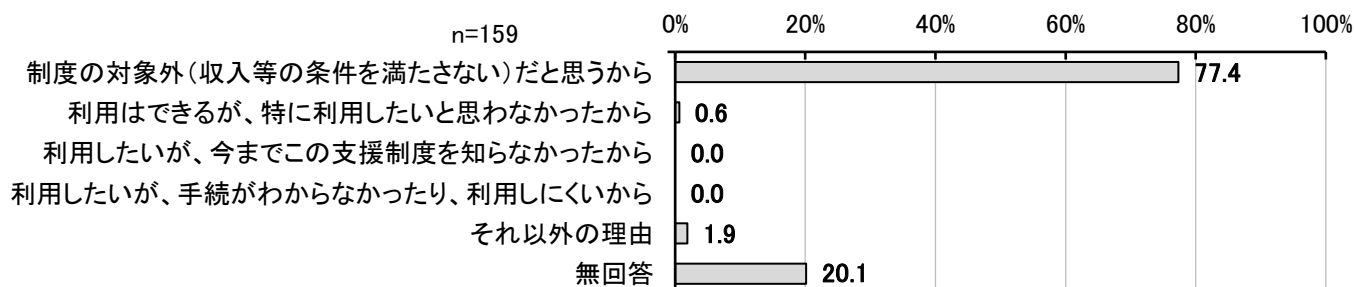

【b 生活保護】

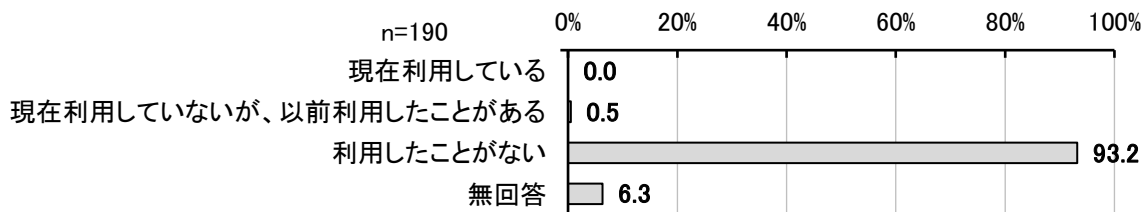

【b 3を選んだ方】

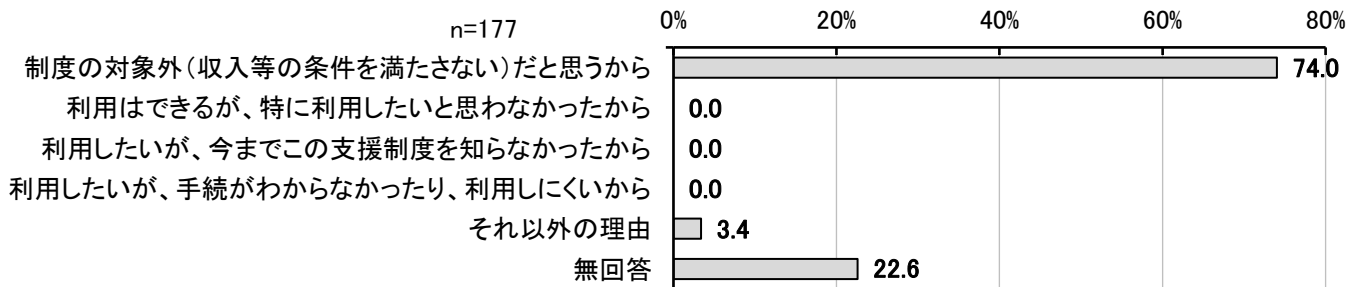

【c 生活困窮者の自立支援相談窓口】

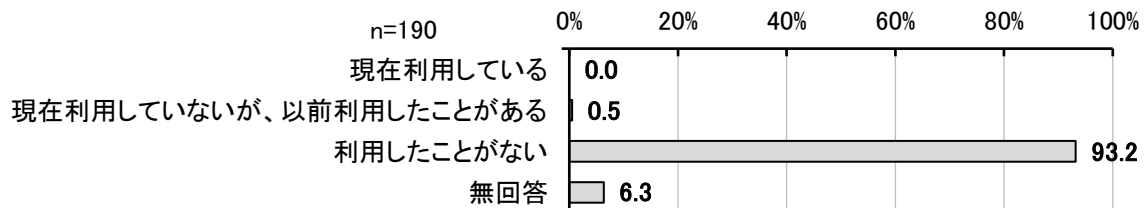

【c 3を選んだ方】

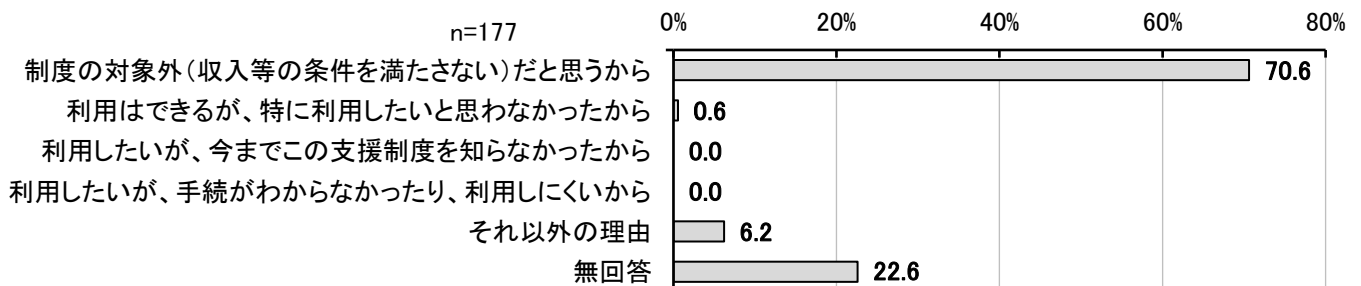

【d 児童扶養手当】

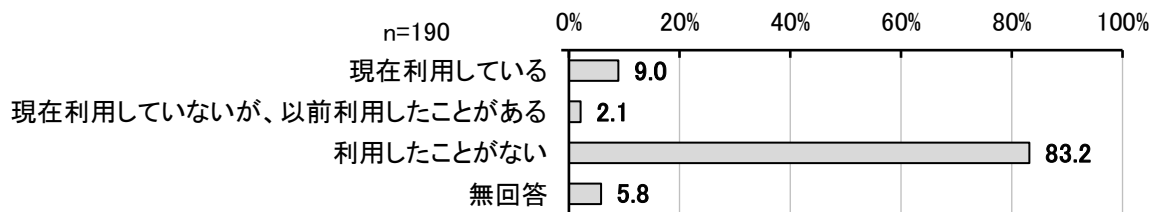

【d 3を選んだ方】

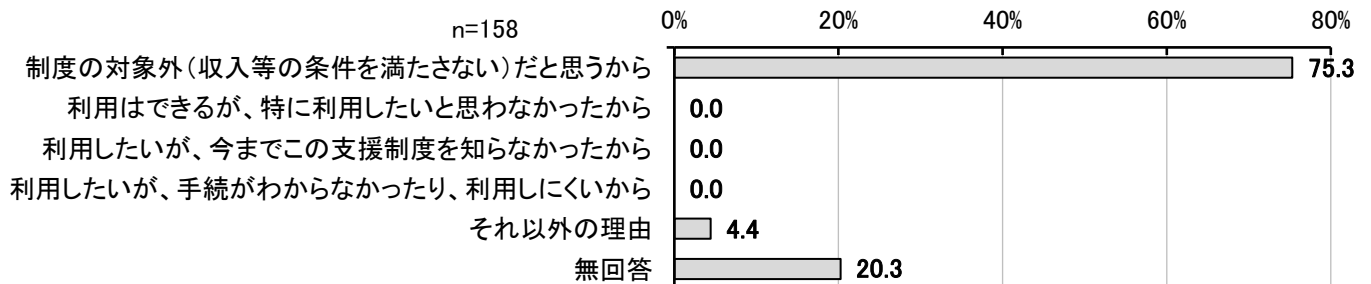

【e 母子家庭等就業・自立支援センター】

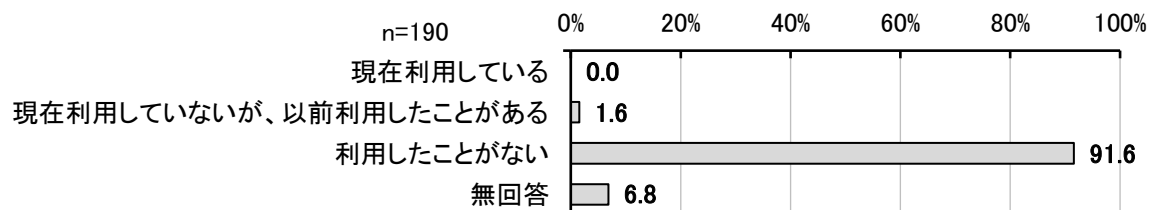

【e 3を選んだ方】

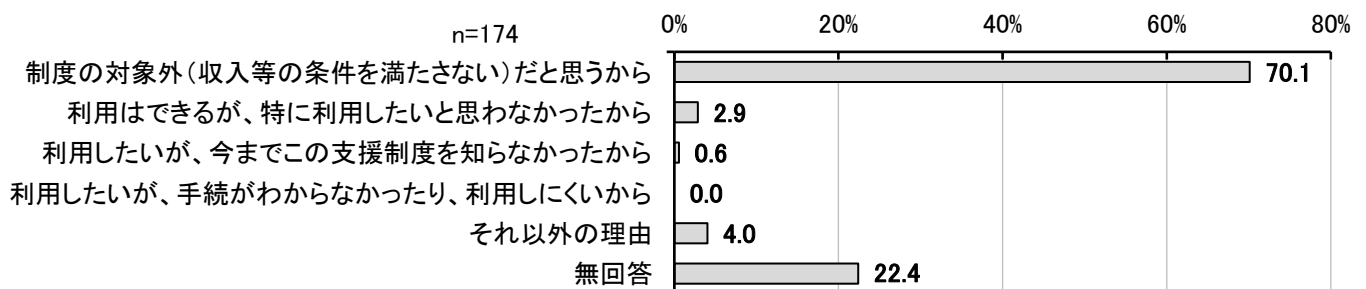

【全体・等価世帯収入別・世帯別】単数回答

等価世帯収入別・世帯別でみると、

- a 就学援助・・・「中央値の1/2未満」、「ひとり親世帯」で「現在利用している」が3割以上。「ひとり親世帯（母子世帯のみ）」で4割以上。
- b 生活保護・・・概ね同様の傾向。
- c 生活困窮者の自立支援相談窓口・・・概ね同様の傾向。
- d 児童扶養手当・・・「中央値の1/2未満」で「現在利用している」が3割以上。「ひとり親世帯」で6割。「ひとり親世帯（母子世帯のみ）」で7割以上。
- e 母子家庭等就業・自立支援センター・・・「ひとり親世帯」で「現在利用していないが、以前利用したことがある」8.0%、「ひとり親世帯（母子世帯のみ）」で10.0%。

【a 就学援助】

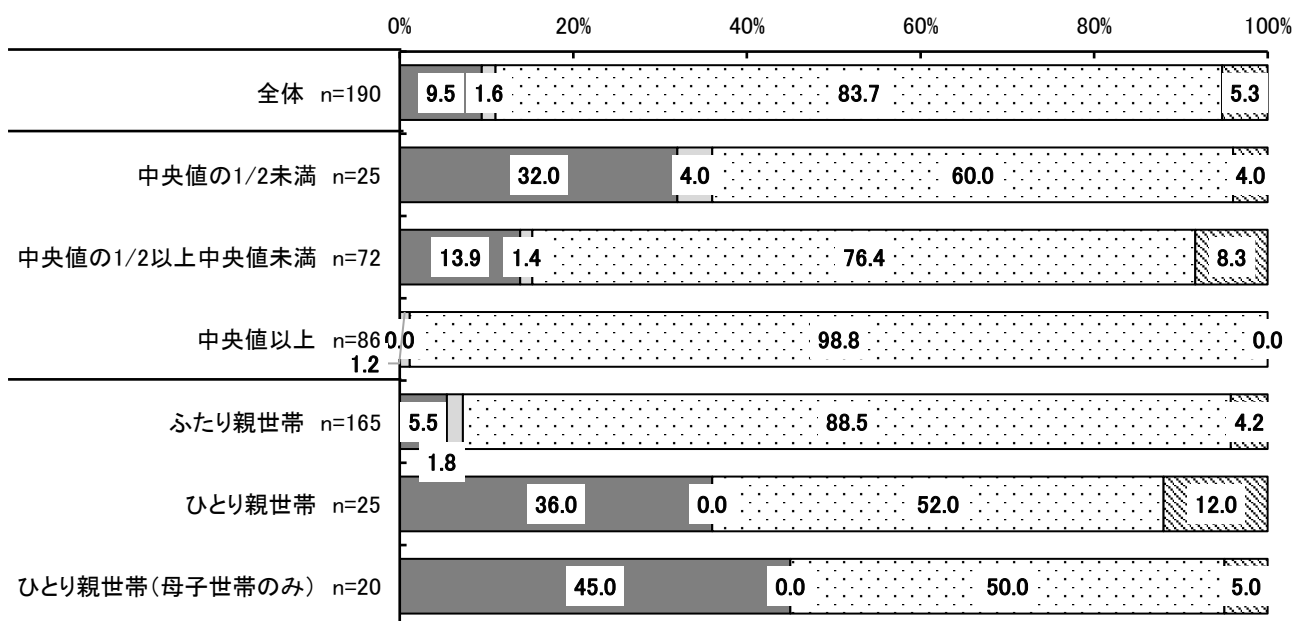

- 現在利用している
- 現在利用していないが、以前利用したことがある
- 利用したことがない
- ▨ 無回答

【b 生活保護】

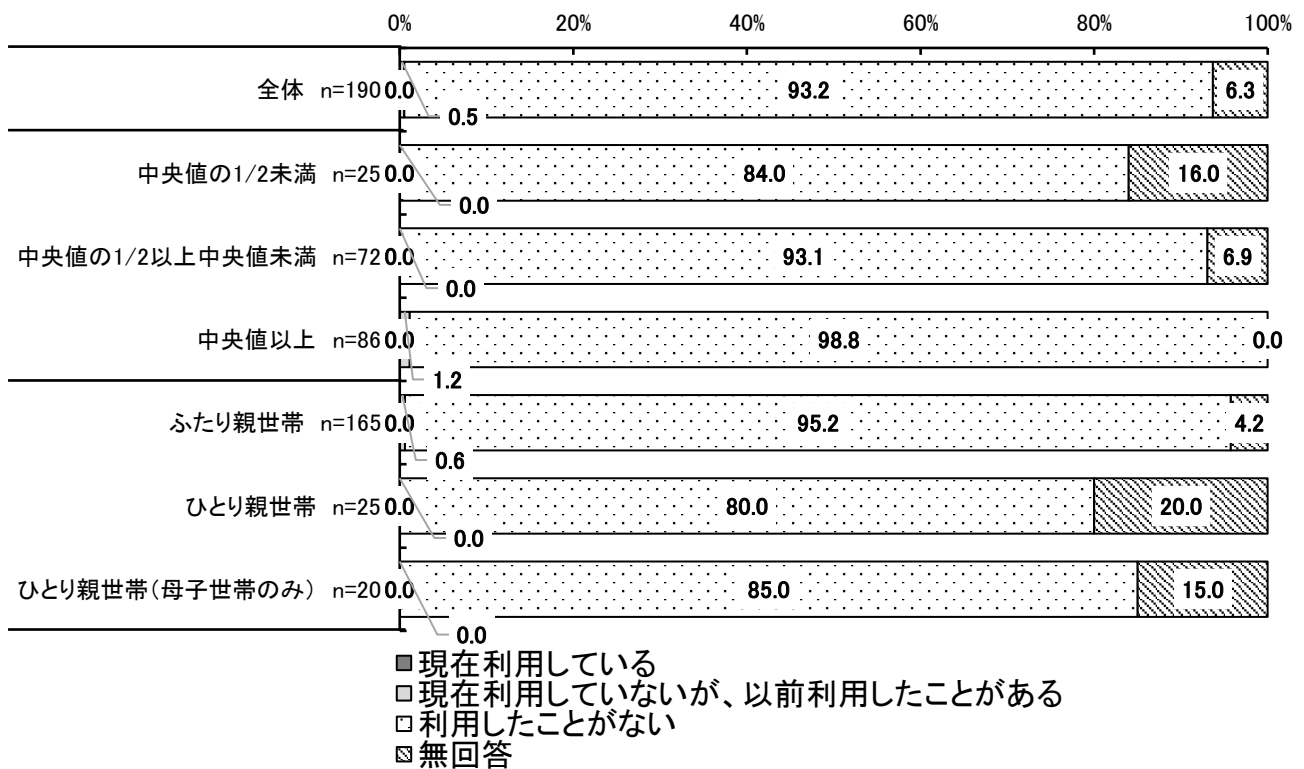

【c 生活困窮者の自立支援相談窓口】

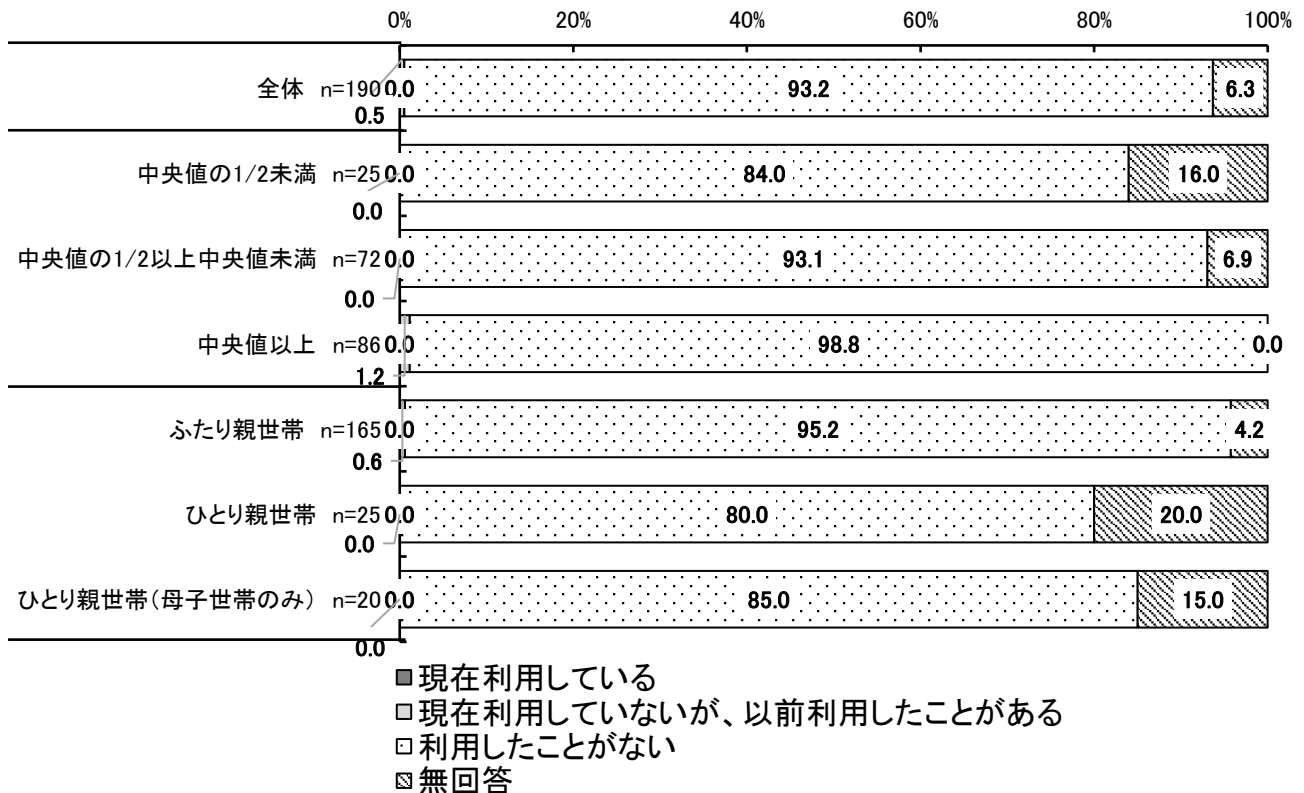

【d 児童扶養手当】

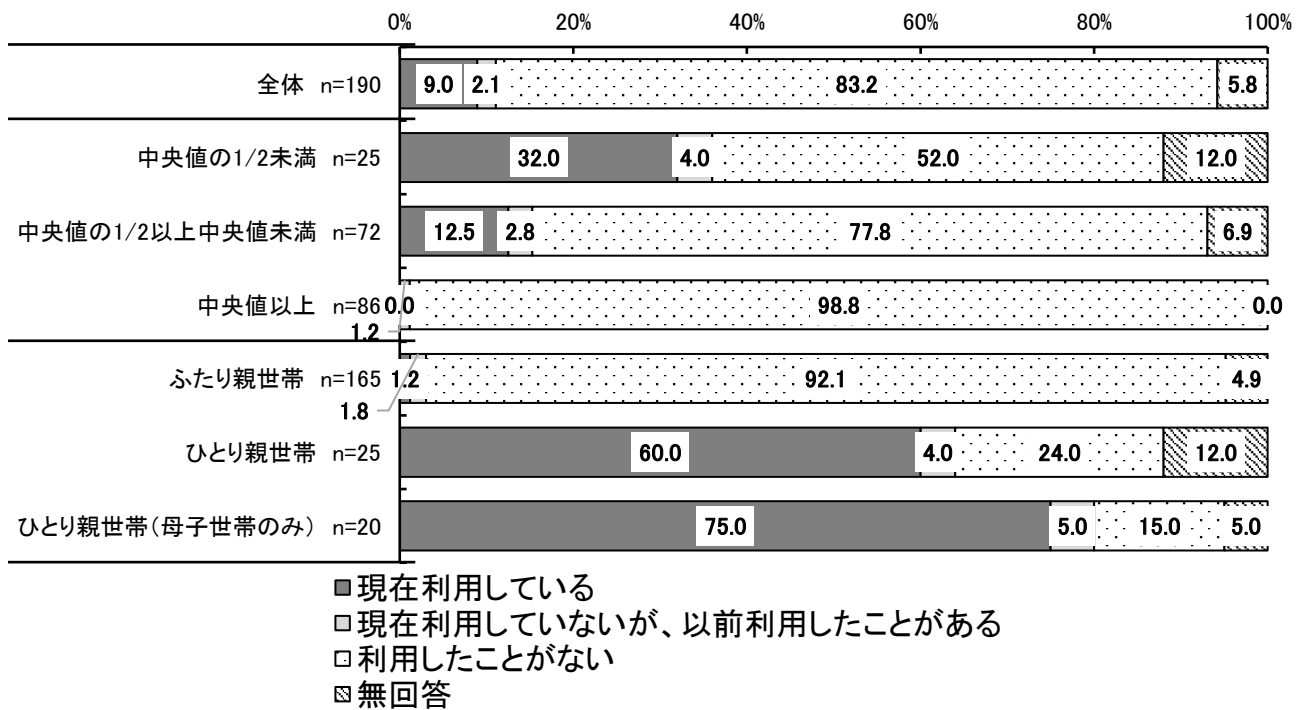

【e 母子家庭等就業・自立支援センター】

